

**ISTITUTO COMPRENSIVO STATALE
"G. CARDUCCI"**



Piano scuola 2021/22

Documento allegato al Regolamento d'Istituto per la pianificazione degli spazi, delle attività scolastiche, educative e formative

**IL DOCUMENTO “PIANO SCUOLA 2021-2022” POTRÀ
ESSERE AGGIORNATO IN BASE A NUOVE O DIVERSE
DISPOSIZIONI DEL COMITATO TECNICO SCIENTIFICO O
A SEGUITO DI NUOVI DOCUMENTI MINISTERIALI.**

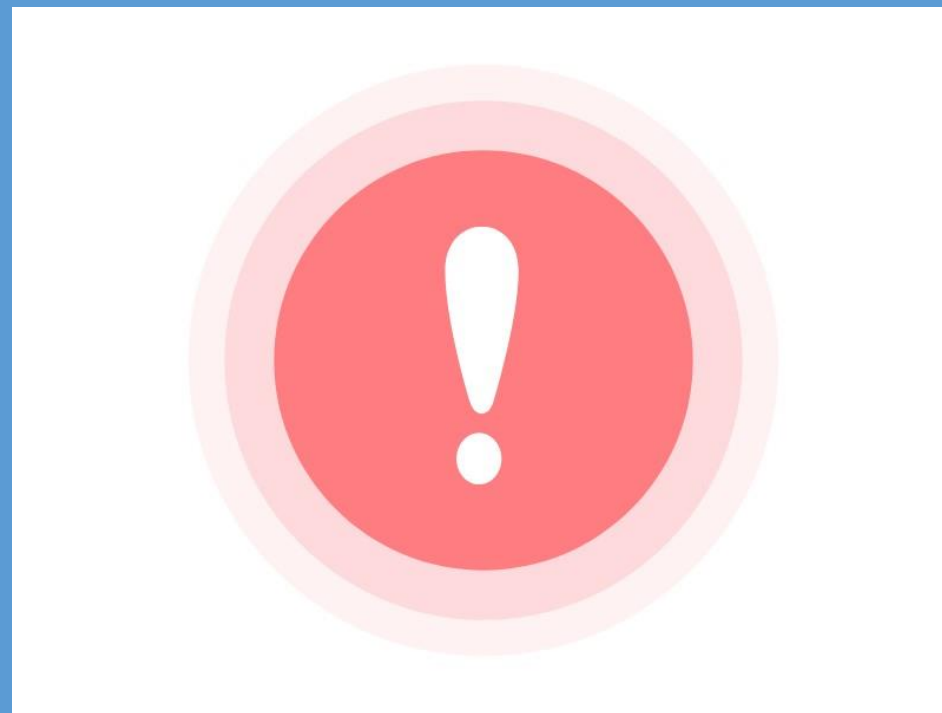

INDICE

- RIFERIMENTI NORMATIVI
- ORGANIZZAZIONE SPAZI ISTITUTO
- INFANZIA: SPAZI, ORARI, ORGANIZZAZIONE DIDATTICA DIGITALE INTEGRATA, INDICAZIONI IGIENICO – SANITARIE, NOTIZIE UTILI
- PRIMARIA: SPAZI, TEMPI, ORGANIZZAZIONE DIDATTICA DIGITALE INTEGRATA, INDICAZIONI IGIENICO – SANITARIE, NOTIZIE UTILI
- SECONDARIA: SPAZI, TEMPI, ORGANIZZAZIONE DIDATTICA DIGITALE INTEGRATA, INDICAZIONI IGIENICO – SANITARIE, NOTIZIE UTILI
- SINTESI PROTOCOLLO D'INTESA NAZIONALE SULLA SICUREZZA
- REGOLE E INDICAZIONI PER TORNARE A SCUOLA PIÙ CONSAPEVOLI E RESPONSABILI
- INDICAZIONI OPERATIVE PER LA GESTIONE DI CASI E FOCOLAI DI COVID-19

RIFERIMENTI NORMATIVI

- Nota dipartimentale 17 marzo 2020, n. 388, recante “Emergenza sanitaria da nuovo Coronavirus. Prime indicazioni operative per le attività didattiche a distanza”
- D. L. 25 marzo 2020, n. 19, articolo 1, comma 2, lettera p
- D. L. 8 aprile 2020, n. 22, convertito, con modificazioni, con Legge 6 giugno 2020, n. 41, all’articolo 2, comma 3, stabilisce che il personale docente assicura le prestazioni didattiche nelle modalità a distanza
- “Documento tecnico sull’ipotesi di rimodulazione delle misure contenitive nel settore scolastico”, trasmesso dal CTS - Dipartimento della protezione civile in data 28 maggio 2020 e il Verbale n. 90 della seduta del CTS del 22 giugno 2020
- Documento per la pianificazione delle attività scolastiche educative e formative in tutte le Istituzioni del Sistema nazionale di Istruzione per l’anno scolastico 2021-2022, adottato con decreto del Ministro Prot. n. 39 del 26 giugno
- Protocollo quadro “Rientro in sicurezza”, sottoscritto il 14 -8- 2021 dal Ministro per la Pubblica Amministrazione e dalle Organizzazioni sindacali
- D. M. n° 80 del 3 -8- 2020 relativo all'adozione del “Documento di indirizzo per l'orientamento per la ripresa delle attività in presenza dei servizi educativi e delle scuole dell'Infanzia”
- Protocollo d’intesa nazionale sulla sicurezza per il contenimento della diffusione di covid-19 e per garantire l’avvio dell’anno scolastico, 6-08-2020
- Linee Guida per la progettazione del Piano scolastico per la didattica digitale integrata (DDI) 8-8-2020
- Orientamenti pedagogici sui Legami educativi a Distanza. Un modo diverso per ‘fare’ nido e scuola dell’infanzia (D.lgs 65/2017)
- Verbale 12 agosto 2020 n. COVID/0044508
- Rapporto ISS-COVID-19 n. 58/2020 del 21-8-2020; DL 111 del 06/08/2021; DL 122 del 10/09/2021

ORGANIZZAZIONE SPAZI

COSA È STATO FATTO

Necessità di fare delle scelte

FAR ENTRARE TUTTI GLI
STUDENTI A SCUOLA IN
PRESENZA cambiando la
dislocazione delle sezioni in
base alla capienza delle aule
ed alla loro migliore
organizzazione nel rispetto
della normativa



VERIFICARE CIÒ CHE NON
È NECESSARIO ED
OCCUPA SPAZIO
scegliendo cosa tenere e
cosa eliminare



MISURARE gli ambienti e
sistemare gli arredi secondo
la normativa delle Linee
Guida del MIUR



INFANZIA

ORARI

SPAZI DIDATTICA

INDICAZIONI IGIENICO - SANITARIE

INFANZIA CAVO

AMBIENTI INGRESSO E USCITA

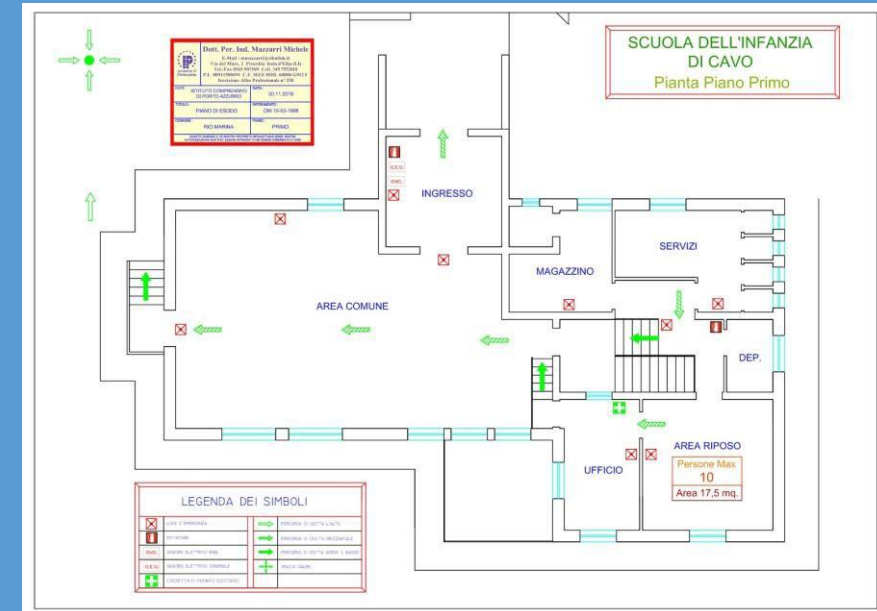
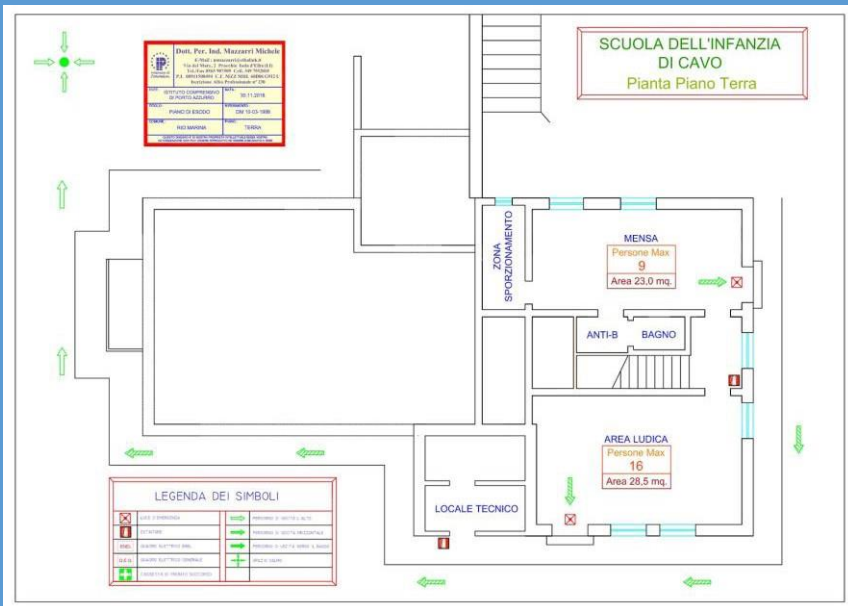

ingresso / uscita : principale (Circonv. Faleria)

INFANZIA RIO MARINA "CLARIS APPIANI"

AMBIENTI INGRESSO E USCITA

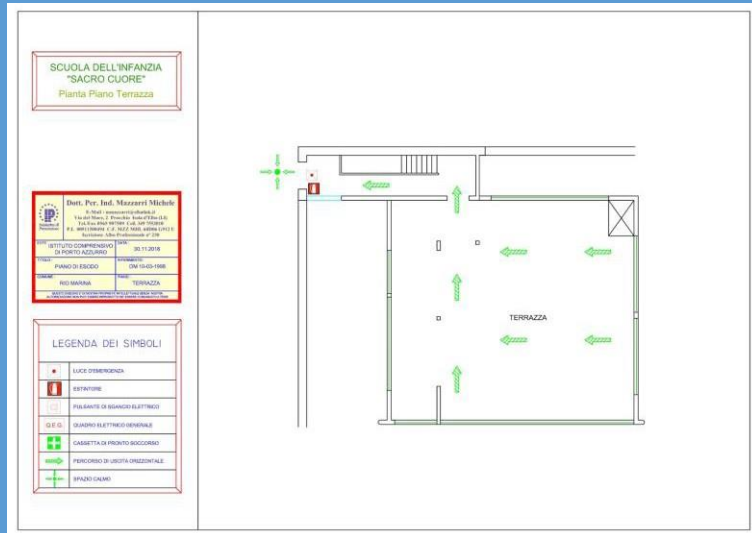

ingresso / uscita principale (Via Principe Amedeo)

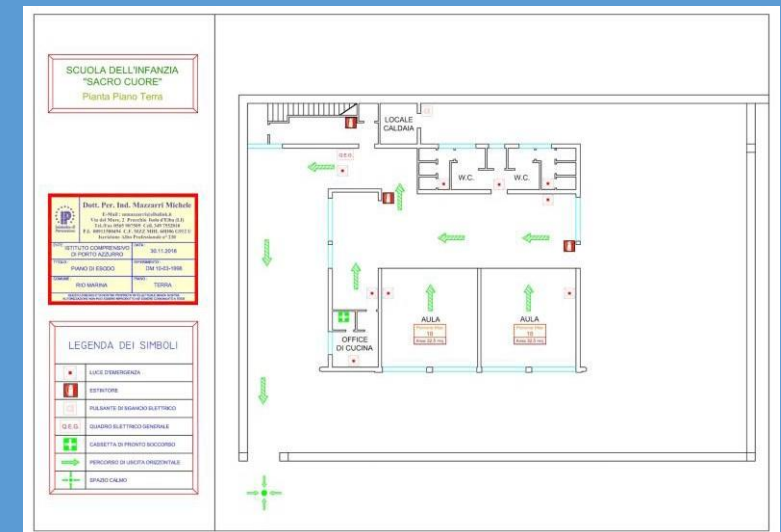

INFANZIA RIO ELBA

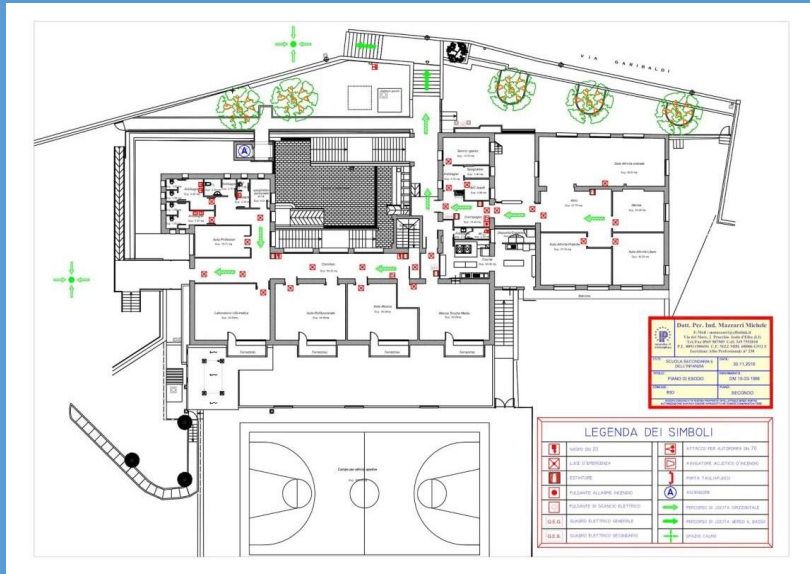

AMBIENTI INGRESSO E USCITA

ingresso/uscita Via G. Garibaldi



ORARI

40 ore settimanali

5 giorni a settimana in presenza

Dal lunedì al venerdì

INGRESSI scaglionati tra le 8.00 e le 9.15

SCUOLA DELL' INFANZIA DI CAVO: dalle ore 8.00 alle ore 9.15

(3 bambini ogni 20 minuti)

SCUOLA DELL' INFANZIA DI RIO MARINA: dalle ore 8.00 alle ore 9.15

(5 bambini ogni 20 minuti)

SCUOLA DELL' INFANZIA DI RIO ELBA: dalle ore 8.00 alle ore 9.15

(5 bambini ogni 20 minuti)

USCITE scaglionate tra le 15.30 e le 16.00



SCUOLA DELL' INFANZIA CAVO:

4 bambini ogni 10 minuti

SCUOLA DELL' INFANZIA RIO MARINA:

gruppo bambini 3 anni 15.30-15.45/gruppo bambini 4-5 anni 15.45-16.00

SCUOLA DELL' INFANZIA DI RIO ELBA:

gruppo bambini 3 anni 15.30-15.45/gruppo bambini 4-5 anni 15.45-16.00

INFANZIA CAPOLIVERI "ALBERTOLLI"

AMBIENTI INGRESSO E USCITA

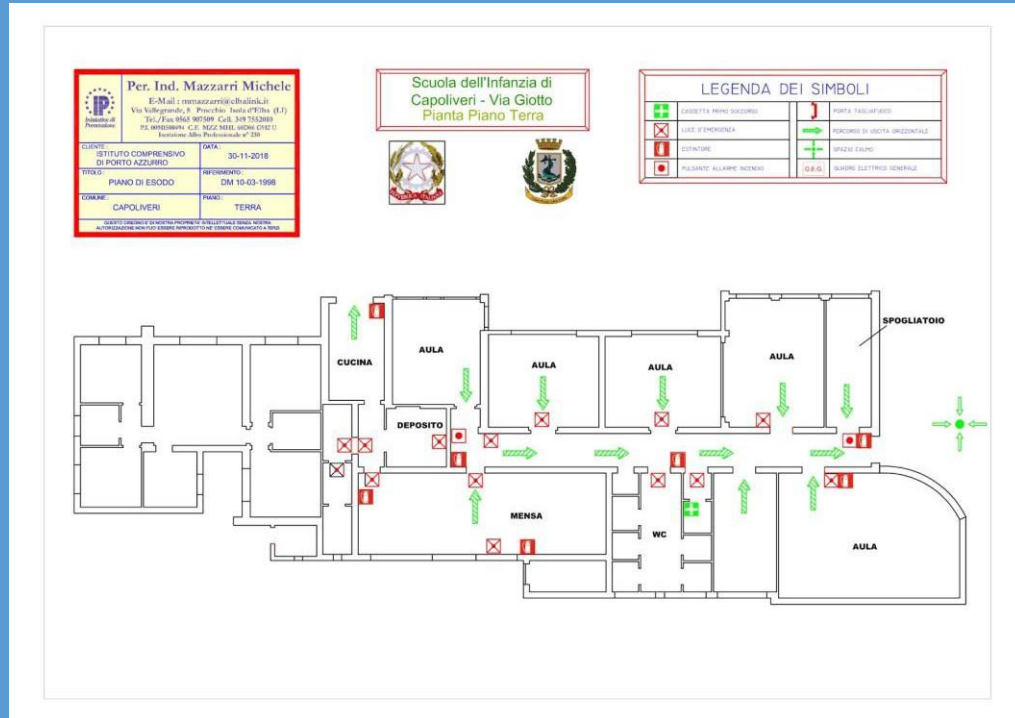

Ingresso Torretta:

(sezione margherite e sezione papaveri ingresso principale; sezione lavanda ingresso esterno giardino)

Uscita:

Cancello via Giotto

ORARI

40 ore settimanali

5 giorni a settimana in presenza

Dal lunedì al venerdì

INGRESSI scaglionati tra le 8.00 e le 9.15

SCUOLA DELL' INFANZIA DI PORTO AZZURRO:

dalle ore 8.00 alle ore 8.15: i bambini delle tre sezioni le cui famiglie hanno esigenze lavorative;

dalle ore 8.15 alle ore 8.30: Sezione Gialla

dalle ore 8.30 alle ore 8.45: Sezione Rossa

dalle ore 8.45 alle ore 9.00: Sezione Azzurra

dalle ore 9.00 alle ore 9.15: I bambini anticipatari delle 3 sezioni.

SCUOLA DELL' INFANZIA DI CAPOLIVERI:

dalle ore 8.00 alle ore 8.15: i bambini delle tre sezioni le cui famiglie hanno esigenze lavorative;

dalle ore 8.15 alle ore 8.25: Sezione Papaveri

dalle ore 8.25 alle ore 8.35: Sezione Margherite

dalle ore 8.35 alle ore 08.45: Sezione Lavanda

dalle ore 08.45 alle ore 9.00: ingresso bambini con scuolabus



USCITE scaglionate tra le 15.30 e le 16.00



SCUOLA DELL' INFANZIA DI PORTO AZZURRO:

Sezione Gialla 15.30-15.40/Sezione Rossa 15.30-15.50/Sezione Azzurra 15.50-16.00

SCUOLA DELL' INFANZIA DI CAPOLIVERI:

Sezione Papaveri 15.15-15.25/Sezione Margherite 15.25-15.35/Sezione Lavanda 15.35-15.45/Bambini con scuolabus 15.50-16.00



INSERIMENTO Alunni 3 anni

COME da PROGRAMMAZIONE d' ISTITUTO

**LA SUDDIVISIONE DEGLI ALUNNI IN GRUPPI
è stata resa nota attraverso il piano d'accoglienza**



AULE

Parametri di riferimento nella sezione

“I servizi educativi dell’ Infanzia presentano delle peculiarità didattico-educative che non rendono possibile l’applicazione di alcune misure di prevenzione, come il mantenimento della distanza fisica di almeno 1 metro e l’uso di mascherine.”

È raccomandata quindi una didattica di sezione organizzata per piccoli gruppi di alunni.

- Tavoli alunni sistemati secondo soluzioni A, B, C, D
- Organizzazione in angoli – gioco e a piccoli gruppi con insegnanti che, in alcune ore, saranno in presenza.

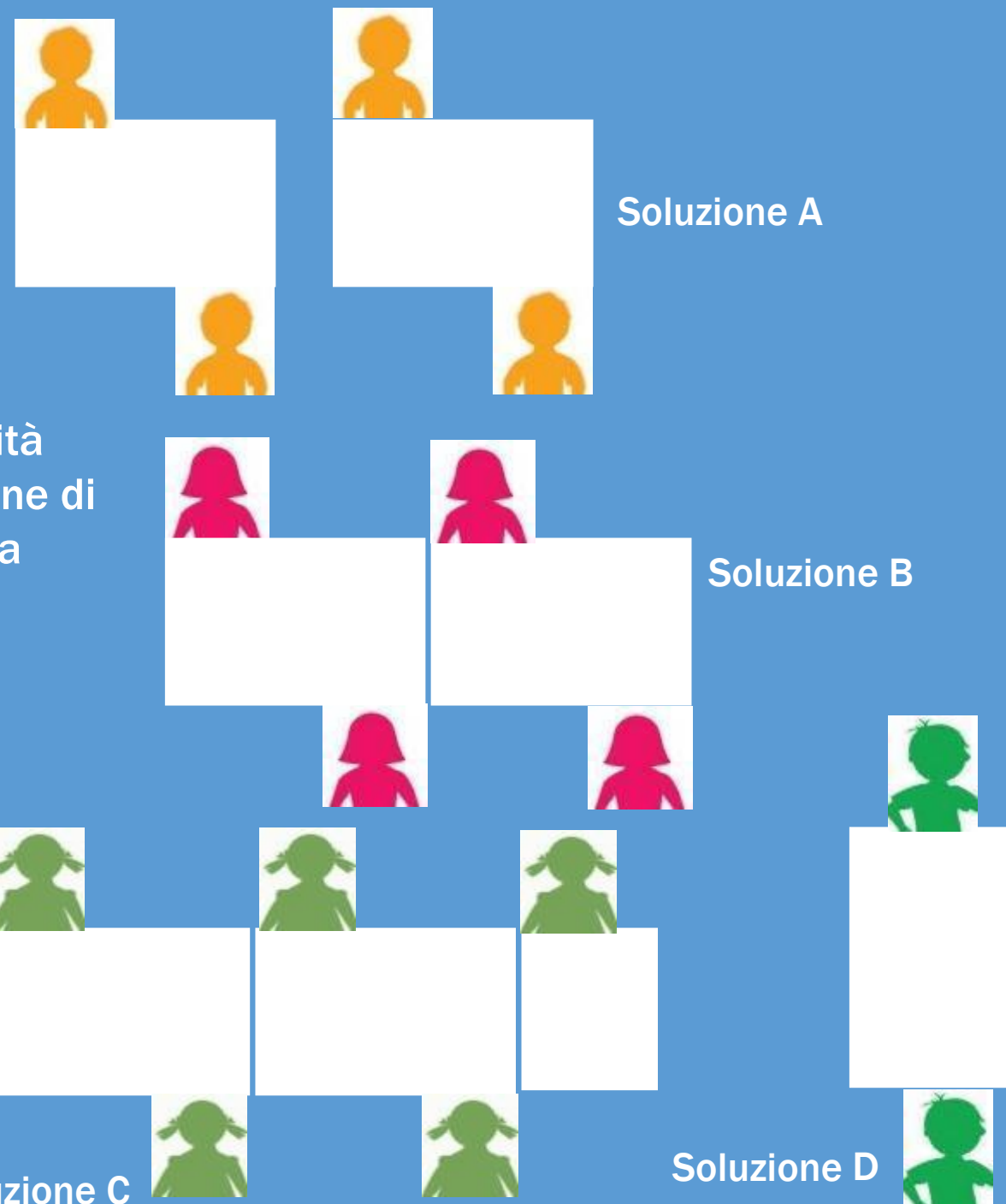



AULE

CON SPAZI FLESSIBILI E DIDATTICA SU MISURA

- Angolo manipolazione
- Angolo costruzioni
- Angolo grafico-pittorico
- Angolo cucinetta
- Angolo lettura
- Angolo giochi strutturati (puzzle, domino, memory, incastri, tombola, ...)
- Angolo giochi non strutturati (pista con macchinine, animali, costruzioni da tavolo, chiodini, bottoni, ...)



DISTANZIAMENTO



- Suddivisione delle sezioni su minimo 2 turni alternati per bilanciare il numero degli alunni e permettere il distanziamento tra i gruppi-sezione.



BAGNI

I bagni saranno utilizzati in modo tale da evitare affollamenti e da garantire le opportune operazioni di pulizia.

AMPI SPAZI DOVE MUOVERSI IN SICUREZZA

Per ACCOMPAGNAMENTO

I bambini potranno essere accompagnati da un solo adulto che, previa igienizzazione delle mani e con indosso la mascherina, entrerà a scuola, saluterà il minore alla porta della sezione scorrendo poi, senza creare assembramenti, lungo il percorso per arrivare all'uscita.

&

Per RICONGIUNGIMENTO

I bambini potranno essere ripresi da un solo adulto responsabile che, previa igienizzazione delle mani e con indosso la mascherina, senza entrare nella struttura, prenderà il bambino già preparato dall'insegnante e, senza soffermarsi e creare assembramenti, raggiungerà l'uscita senza soste





GIARDINO

SPAZI ALL'APERTO

Ogni volta che il clima lo permetterà, gli alunni potranno uscire nei giardini, in spazi organizzati.





ALTRI SPAZI



che all'occorrenza possono diventare spazi polifunzionali:

Scuola dell'infanzia di Porto Azzurro: aule attigue alle sezioni e salone principale

Scuola dell'Infanzia di Capoliveri: sala magica, aula lettura

Scuola dell'Infanzia di Rio Elba: salone psicomotorio, aula lettura

Scuola dell'Infanzia di Rio Marina: salone principale

Scuola dell'Infanzia di Cavo: sala principale

DIDATTICA



La didattica proposta abitualmente nella scuola dell'infanzia di questo Istituto è in riferimento a quelli che sono i contenuti ed i traguardi di competenza indicati nella Programmazione d'Istituto Scuola dell'infanzia e nel rispetto dei contenuti del POF annuale e triennale, pubblicati sul

sito: <http://www.icportoazzurro.edu.it/piani-di-studio/>

DIDATTICA IN PRESENZA





DIDATTICA DIGITALE INTEGRATA

Nel caso in cui fosse necessaria una sospensione dell'attività didattica in presenza, la scuola ha già tutti gli strumenti necessari per attivare una Didattica Digitale Integrata

La scuola utilizza: Portale Argo/Didup G Suite for Education per l'organizzazione e l'erogazione delle

- videolezioni sincrone docenti/bambini, per far sentire la vicinanza delle maestre e garantire la continuità didattica ed educativa**
- videolezioni asincrone, per inviare materiali registrati (musica, manipolazione, coding...)**
- e-mail**



LEAD

Legami Educativi a Distanza

La Didattica Digitale Integrata consiste nel portare avanti Legami Educativi (LEAD) propri della scuola dell'infanzia

I LEAD prevedono attività sincrone ed asincrone con le quali:

- **mantenere quel contatto, proprio della scuola dell'infanzia, fatto di emozioni, sguardi, voci, vicinanza, condivisione e complicità con i bambini e con le loro famiglie attraverso attività programmate in relazione all'età degli alunni, allo spazio ed ai materiali che i bambini hanno a disposizione a casa, al progetto educativo/didattico/pedagogico dell'Istituto**
- **proporre attività di routine, lettura di storie, filastrocche, poesie, visione di brevi filmati e/o osservazione di immagini con relative verbalizzazioni; il suggerimento di attività da svolgere in autonomia o con i genitori e/o per scambiare prodotti o racconti di esperienze nell'incontro successivo**
- **mantenere viva la relazione e il senso di comunità senza invadere troppo l'ambito domestico attraverso collegamenti dal vivo in alcuni giorni della settimana per qualche decina di minuti accompagnati da suggerimenti di attività da svolgere in autonomia o con i genitori e/o per scambiare prodotti o racconti di esperienze nell'incontro successivo**



DIDATTICA DIGITALE INTEGRATA

- 10 ore settimanali di lezioni sincrone per le sezioni

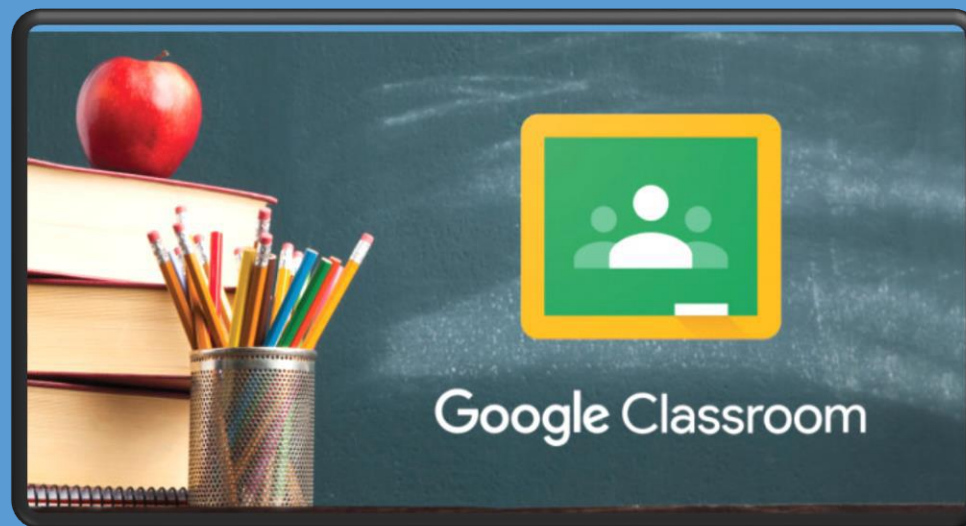

PATTO di CORRESPONSABILITÀ in DDI



Nella Didattica Digitale Integrata la famiglia collabora con la scuola affinché il bambino mantenga la relazione con i docenti e i compagni ed è responsabile del proprio account di accesso alla piattaforma di utilizzo. Per la DDI valgono le stesse regole dell'insegnamento in presenza: i partecipanti devono avere un comportamento rispettoso nei confronti di insegnanti e compagni e non è permesso diffondere in nessun modo screen-shot, fotografie e/o video registrati relativi alle attività di didattica digitale integrata.

INDICAZIONI IGIENICO - SANITARIE

- *come da allegato Tecnico del CTS come da regolamento anti COVID 19*
(<http://www.icportoazzurro.edu.it/sicurezza/sicurezza-covid/>)
- Per la scuola dell' Infanzia NON è previsto l'uso di dispositivi di protezione individuali, mascherina, da parte degli alunni.
- E' previsto l' uso dei dispositivi di protezione individuali per tutti gli ADULTI.



PRIMARIA
ORARI
SPAZI
DIDATTICA
INDICAZIONI
IGIENICO - SANITARIE

SCOLASTICO SCUOLA PRIMARIA PORTO AZZURRO "G. CERBONI"

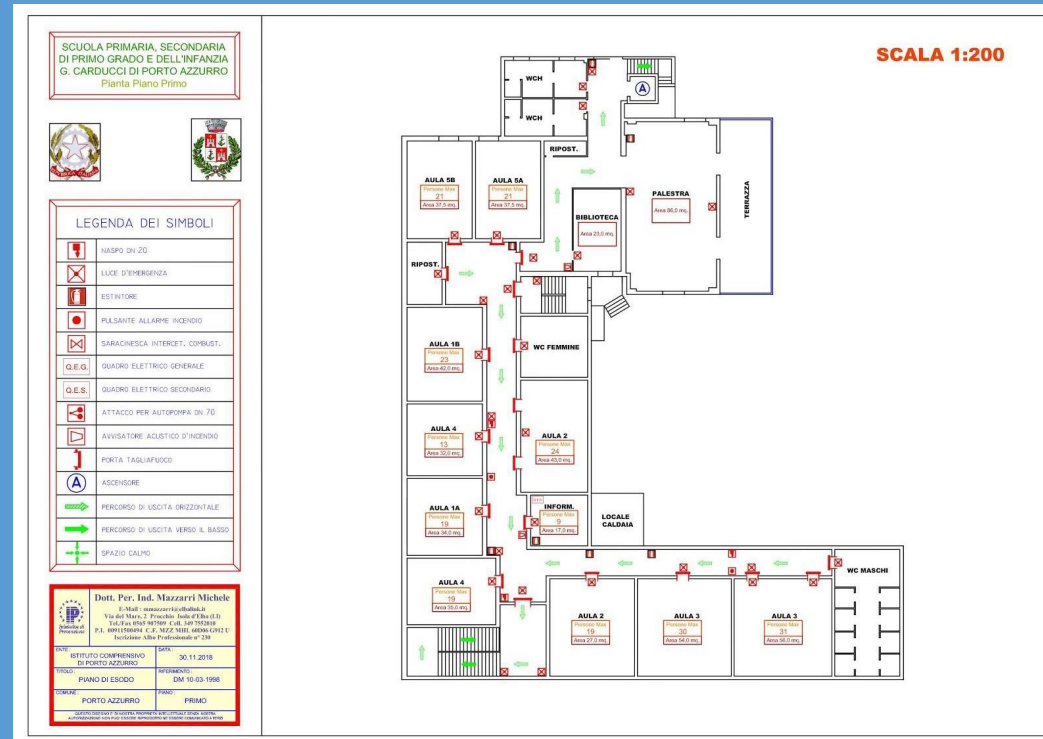

INGRESSO E USCITA

Scuola Primaria Porto Azzurro: via Marconi/via 25 Aprile

ORARIO SCOLASTICO SCUOLAPRIMARIA PORTO AZZURRO



5 giorni a settimana in presenza
Da Lunedì a Venerdì ore 28 Settimanali

Ingressi:

Ore 07.45: arrivo Scuolabus cortile via XXV Aprile

Ore 08.00: ingresso classe 5 A via Marconi

Ore 08.03: ingresso classe 4 A via Marconi

Ore 08.00: ingresso classe 4 B via XXV Aprile

Ore 08.03: ingresso classe 3 A via XXV Aprile

Ore 08.10: ingresso classe 1 A via Marconi

Ore 08.03: ingresso classe 3 B via Marconi

Ore 08.05: ingresso classe 2 A-2 B via Marconi

SCUOLA PRIMARIA CAPOLIVERI " E. DE AMICIS "

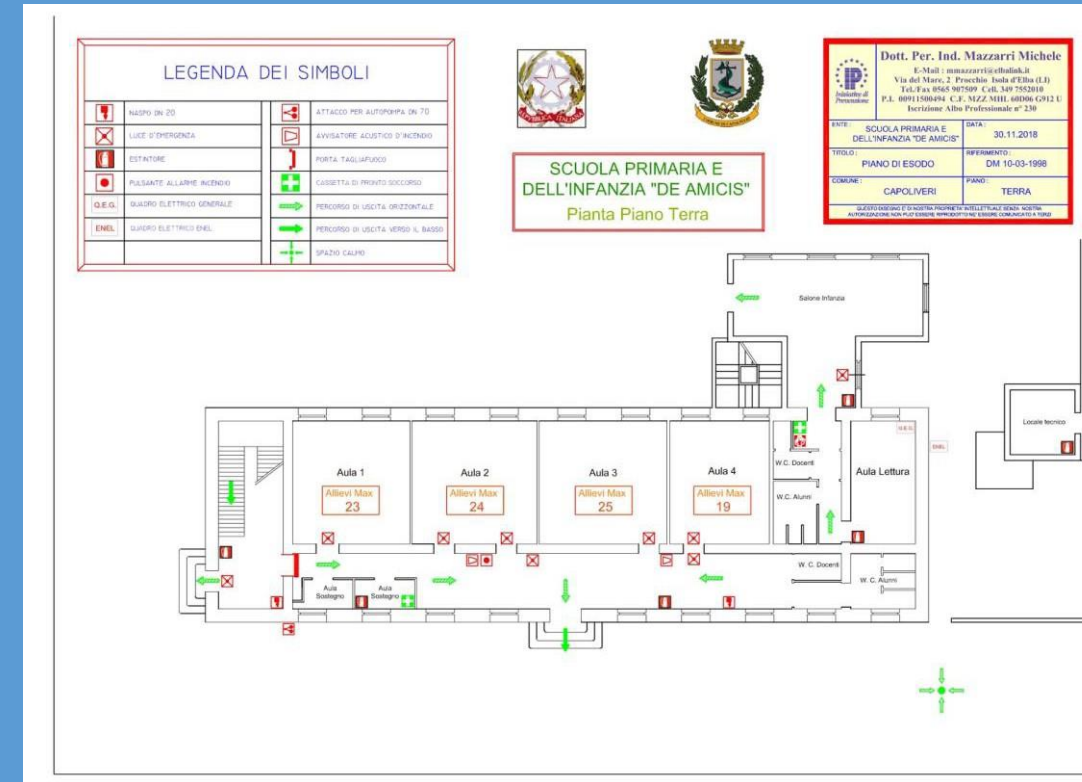
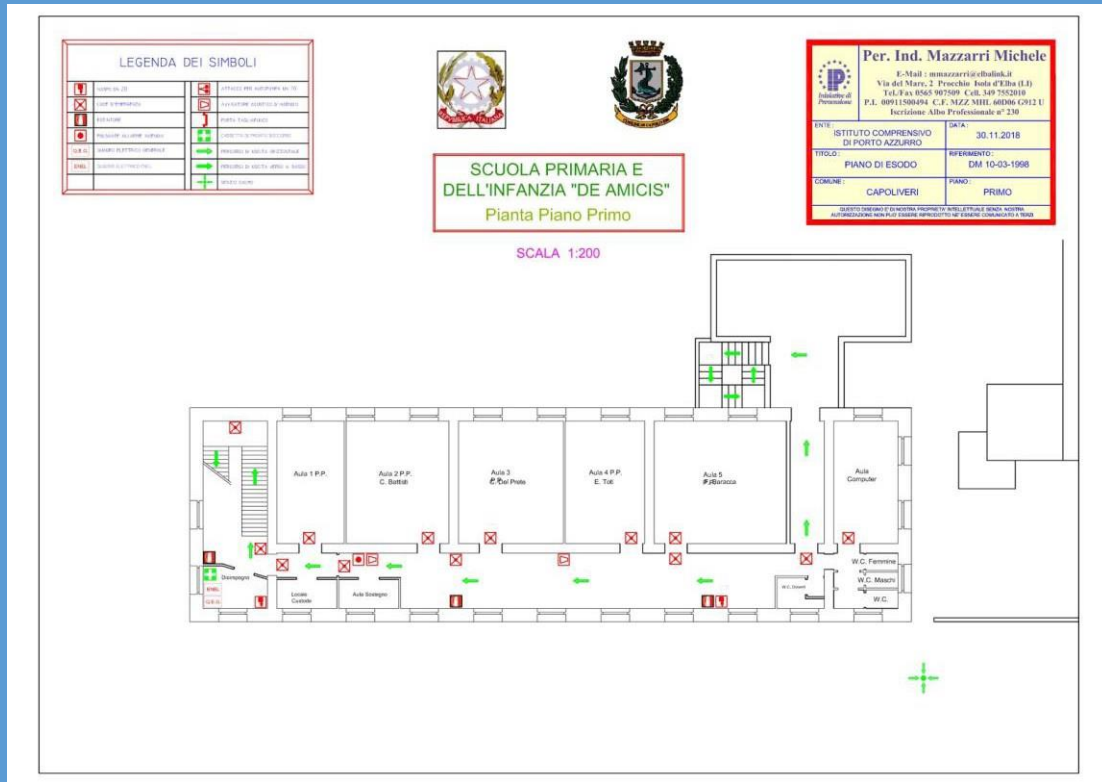

Scuola Primaria Capoliveri: ingresso (loc. San Rocco) centrale/scala antincendio/scala laterale

ORARI SCUOLA PRIMARIA CAPOLIVERI

5 giorni a settimana in presenza Da Lunedì a Venerdì

Ore 40 settimanali tempo pieno Ore 28 settimanali tempo prolungato

Ingressi:

Ore 07.50: ingresso Scuolabus

08.00: ingresso classe 5A: scala antincendio

08.00: ingresso classe 5B: ingresso centrale

08.05: ingresso classe 4B: scala antincendio

08.05: ingresso classe 4A: scala laterale

08.10: ingresso classe 3A: ingresso centrale

08.15: ingresso classe 2A: gruppo tempo normale scala laterale

08.15: ingresso classe 2A: gruppo tempo pieno ingresso centrale

08.20: ingresso classe 1A: ingresso centrale

08.20: ingresso classe 1B: ingresso scala laterale



Uscite Mercoledì pomeriggio:

- ore 16.00 classe 5A: uscita scala antincendio
- ore 16.00 classe 5B: uscita centrale
- ore 15.55: classe 4A: uscita scala laterale
- ore 15.55: classe 4B: uscita scala antincendio
- ore 15.50: classe 3A: uscita centrale
- ore 15.45: classe 2A: tempo normale scala laterale
- ore 15.45: classe 2A: tempo pieno uscita centrale
- ore 15.40: classe 1A: uscita centrale
- ore 15.40: classe 1B: uscita scala laterale

Uscite tempo pieno a 40 ore:

- ore 16.00: classe 5B uscita laterale
- ore 16.00: classe 2A uscita centrale
- ore 15.55: classe 3A uscita centrale

Uscite Lunedì/Martedì/Giovedì/Venerdì (tempo normale):

- ore 12.40 classe 1 A uscita centrale
- ore 12.40 classe 1 B uscita scala laterale
- ore 12.45 classe 2 A uscita scala laterale
- ore 12.50 classe 4 A uscita scala laterale
- ore 12.50 classe 4 B uscita scala antincendio
- ore 13.00 classe 5 A uscita scala antincendio
- ore 12.45: 1 A uscita via Marconi



SCUOLA PRIMARIA RIO "G. MARCONI"

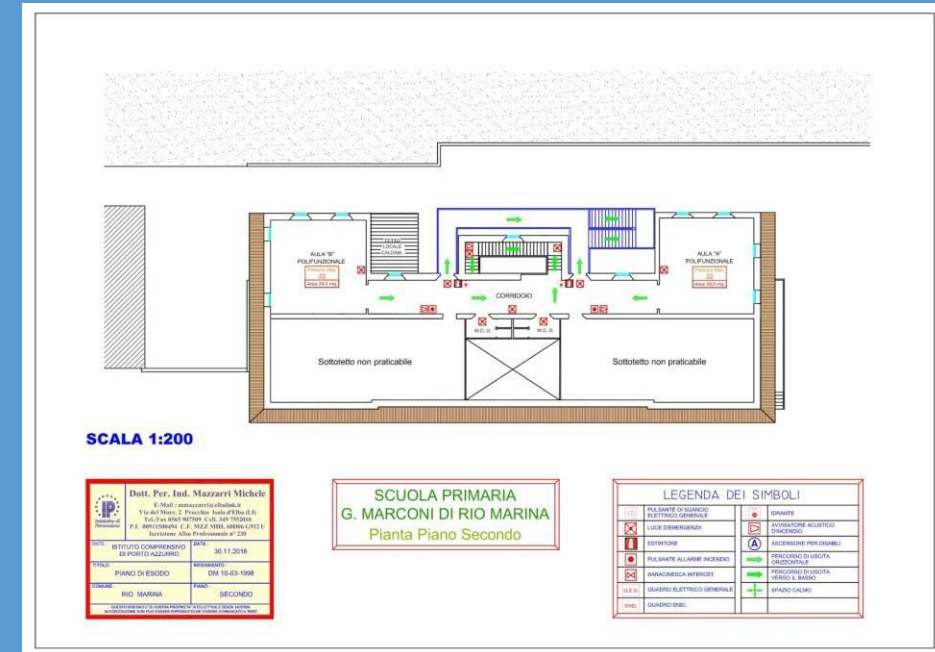
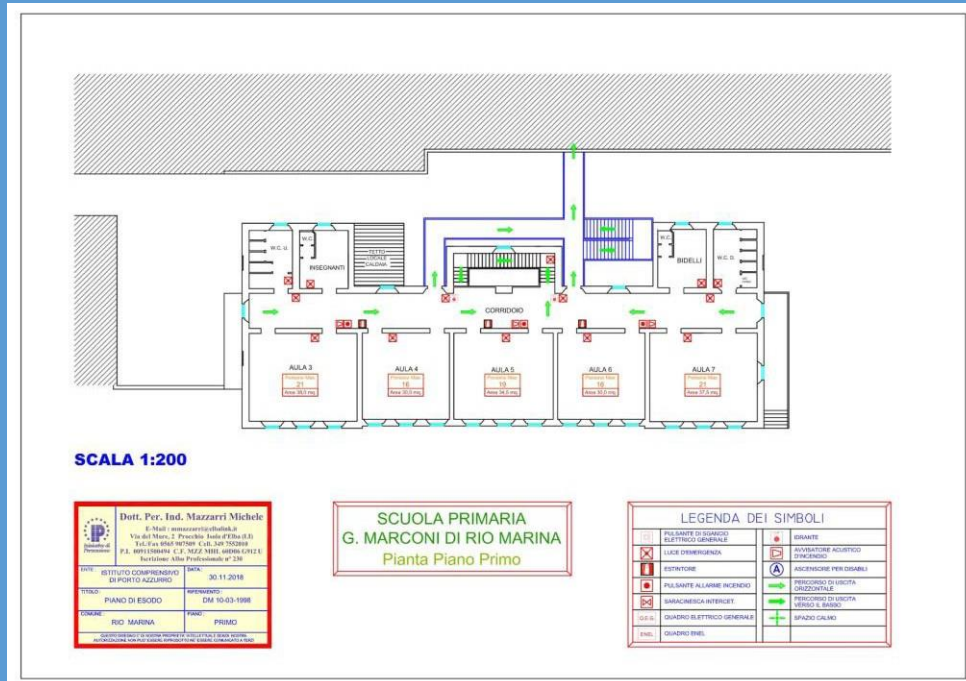

Scuola Primaria Rio: Piazzetta del Vento/retro edificio (primo piano)

ORARI SCUOLA PRIMARIA RIO

5 giorni a settimana in presenza Dal lunedì al venerdì ore 28 settimanali

Ingressi:

ore 07.55 ingresso scuolabus sul retro (primo piano)

ore 08.00 ingresso classi 4A, 5A entrata piano terra Piazzetta del Vento

ore 08.05 ingresso classi 3A, 3B entrata retro edificio (primo piano)

ore 08.10 ingresso classi 1A, 2A entrata retro edificio (primo piano)

Uscite Lunedì tempo prolungato:

ore 15.50 classi 1A, 2A uscita retro edificio

ore 15.55 classi 3A, 3B: uscita retro edificio

ore 16.00 classi 4A, 5A: uscita piano terra Piazzetta del Vento (una classe alla volta)

Uscite dal Martedì al Venerdì :

ore 12.50: classi 1A, 2A uscita retro edificio

ore 12.55: classi 3A, 3B: uscita retro edificio

ore 13.00: classi 4A, 5A: uscita piano terra Piazzetta del Vento (una classe alla volta)



AULE

Parametri di riferimento

- distanza di almeno 1 metro dalle rime buccali degli alunni
- distanza non inferiore a 2 metri lineari tra il docente e l'alunno
- presenza di 2 corridoi di almeno 60 centimetri tra le file dei banchi per garantire la via di fuga in caso di emergenza.

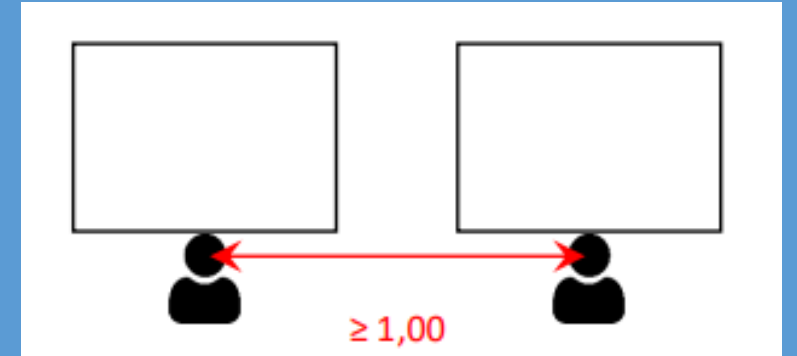



MENSA

DISTANZIAMENTO



- Suddivisione delle sezioni su minimo 2 turni alternati per bilanciare il numero degli alunni e permettere il distanziamento tra i gruppi-sezione.



GIARDINO

SPAZI ALL'APERTO



Ogni volta che il clima lo permetterà, gli alunni potranno uscire nei rispettivi/cortili e giardini, negli spazi e negli orari stabiliti per ogni classe.

DIDATTICA



Le attività didattiche saranno proposte in riferimento a quelli che sono i contenuti ed i traguardi di competenza indicati nella Programmazione d'Istituto Scuola Primaria e nel rispetto dei contenuti del POF annuale e triennale, pubblicati sul sito

<http://www.icportoazzurro.edu.it/piani-di-studio/>



DIDATTICA IN PRESENZA

- 5 giorni a settimana
- In presenza
- Dal lunedì al venerdì

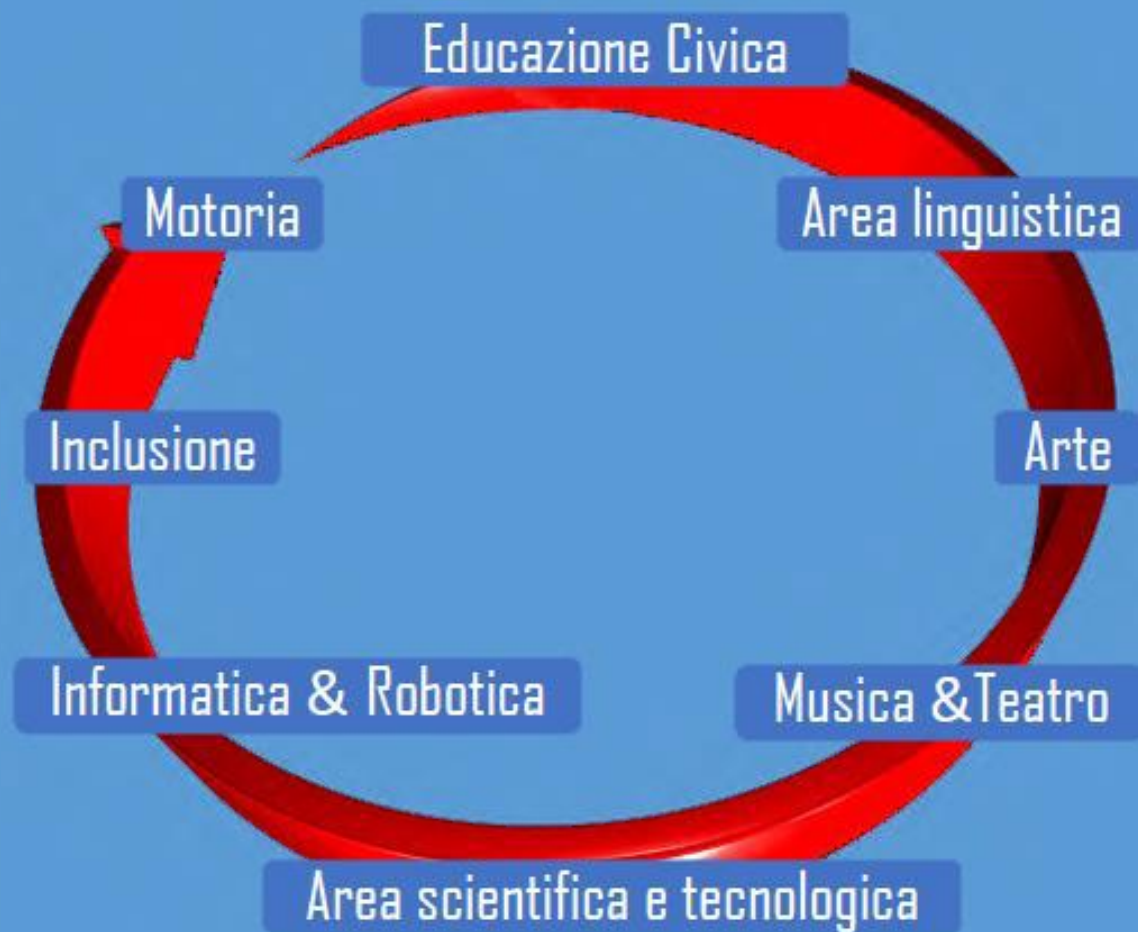



DIDATTICA DIGITALE INTEGRATA

Nel caso in cui fosse necessaria una sospensione dell'attività didattica in presenza, la scuola ha già tutti gli strumenti necessari per attivare una Didattica Digitale Integrata

La scuola utilizza: Portale Argo/Didup G Suite for Education per l'organizzazione e l'erogazione delle

- videolezioni sincrone docenti/bambini, per far sentire la vicinanza delle maestre e garantire la continuità didattica ed educativa
- videolezioni asincrone, per inviare materiali registrati (musica, manipolazione, coding...)
- e-mail



DIDATTICA DIGITALE INTEGRATA

- **Classi prime: 10 ore settimanali**
- **Classi seconde, terze, quarte e quinte: 15 ore settimanali**

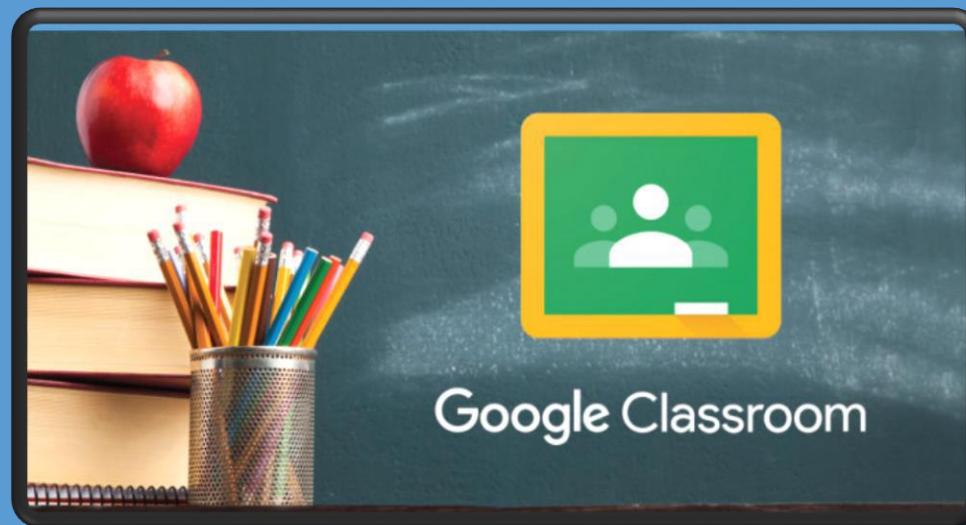

PATTO di CORRESPONSABILITÀ in DDI



Nella Didattica Digitale Integrata la famiglia collabora con la scuola affinché il bambino mantenga la relazione con i docenti e i compagni ed è responsabile del proprio account di accesso alla piattaforma di utilizzo. Per la DDI valgono le stesse regole dell'insegnamento in presenza: i partecipanti devono avere un comportamento rispettoso nei confronti di insegnanti e compagni e non è permesso diffondere in nessun modo screen-shot, fotografie e/o video registrati relativi alle attività di didattica digitale integrata.

ed <http://www.icportoazzurro.edu.it/wp-content/uploads/REGOLE-DI-COMPORTAMENTO-DAD-E-DID.pdf>

INDICAZIONI IGIENICO - SANITARIE

- *come da allegato Tecnico del CTS come da regolamento anti COVID 19 (<http://www.icportoazzurro.edu.it/sicurezza/sicurezza-covid/>)*
- Per la scuola Primaria è previsto l'uso di dispositivi di protezione individuali (mascherina) da parte degli alunni, ad eccezione dell' attività fisica (in palestra o in giardino) o della pausa merenda o pranzo. Quando gli alunni sono seduti al banco, dato il distanziamento, possono togliere la mascherina. Negli spostamenti sarà sempre obbligatorio l'uso della mascherina.



SECONDARIA 1° GRADO

ORARI

SPAZI

DIDATTICA

INDICAZIONI

IGIENICO - SANITARIE

SCUOLA SECONDARIA PORTO AZZURRO

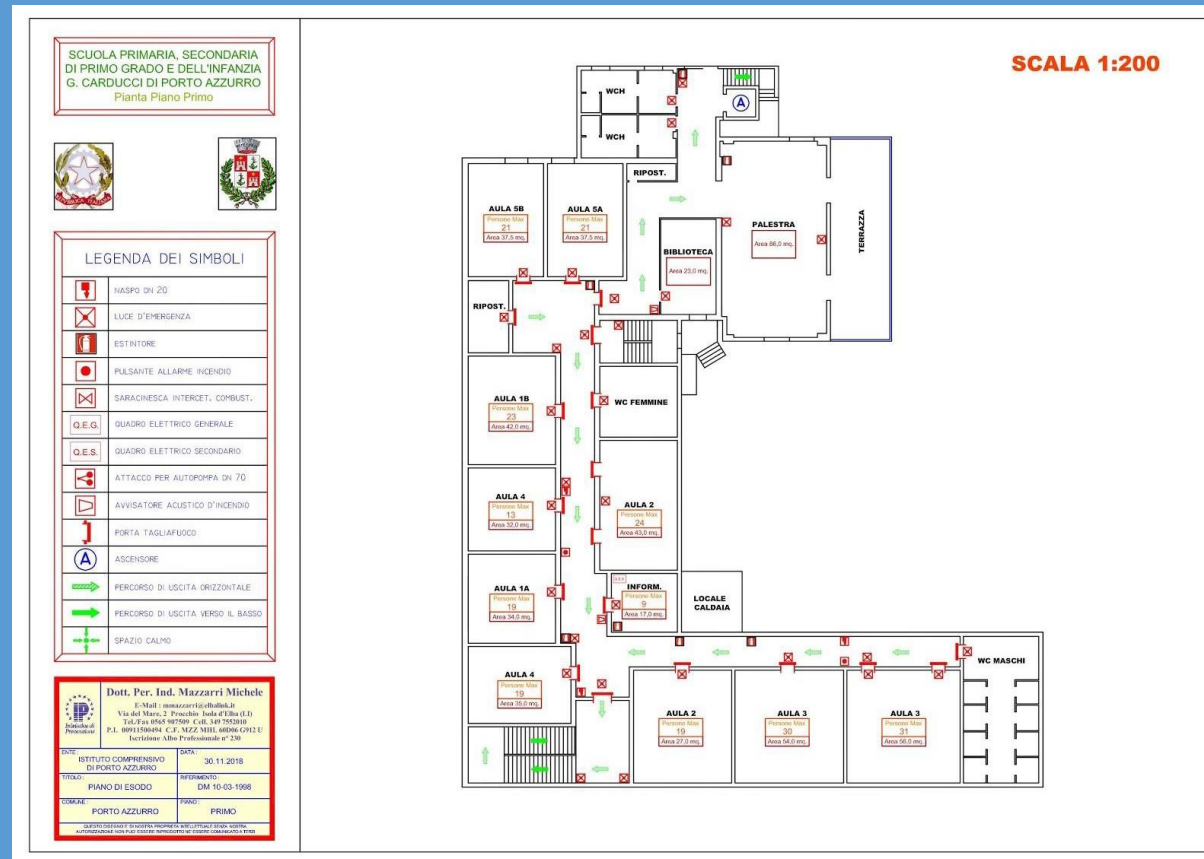

Scuola Secondaria Porto Azzurro: Via Marconi/Via XXV Aprile

ORARI SCUOLA SECONDARIA PORTO AZZURRO

5 giorni a settimana in presenza

36 ore settimanali Da lunedì a venerdì

Ingressi:

ore 07.45: ingresso trasportati con scuolabus Via XXV Aprile

ore 07.50: ingresso classi 2A, 3B: entrata cancello principale - via Marconi

ore 07.50: ingresso classi 1A, 1B, 3A, 2B: entrata cancello-via XXV Aprile (solo la classe 1B accede dalla porta di fronte aula docenti)

Uscite Lunedì/Giovedì tempo prolungato:

ore 16.55: uscita trasportati con scuolabus Via XXV Aprile

ore 16.50: classi 2A, 3B uscita cancello principale- via Marconi

ore 16.50: classi 1A, 1B, 3A, 2B uscita cancello-via XXV Aprile (solo la classe 1B esce dalla porta di fronte aula docenti)

Uscite Martedì/Mercoledì/ Venerdì:

ore 13.15: uscita trasportati con scuolabus via XXV Aprile

ore 13.10: classi 2A, 3B uscita cancello principale - via Marconi

ore 13.10: classi 1A, 1B, 3A, 2B: uscita cancello-via XXV Aprile (solo la classe 1B esce dalla porta di fronte aula docenti)



Orario intervallo

TUTTE LE CLASSI HANNO L'INTERVALLO DALLE 10.20 ALLE 10,35.

- **Gli alunni resteranno in aula, al proprio posto, per la consumazione della merenda; poi potranno alzarsi indossando la mascherina e nel rispetto della distanza.**
- **A rotazione, durante la settimana, una classe alla volta potrà fare l'intervallo nel corridoio e, se le condizioni meteo lo permetteranno, una volta nel giardino/cortile secondo la calendarizzazione interna.**
- **PER EVITARE ASSEMBRAMENTI, DURANTE LA RICREAZIONE LE CLASSI AVRANNO ORARI PRESTABILITI PER L'ACCESSO AI BAGNI**

SCUOLA SECONDARIA CAPOLIVERI "SAN ROCCO"

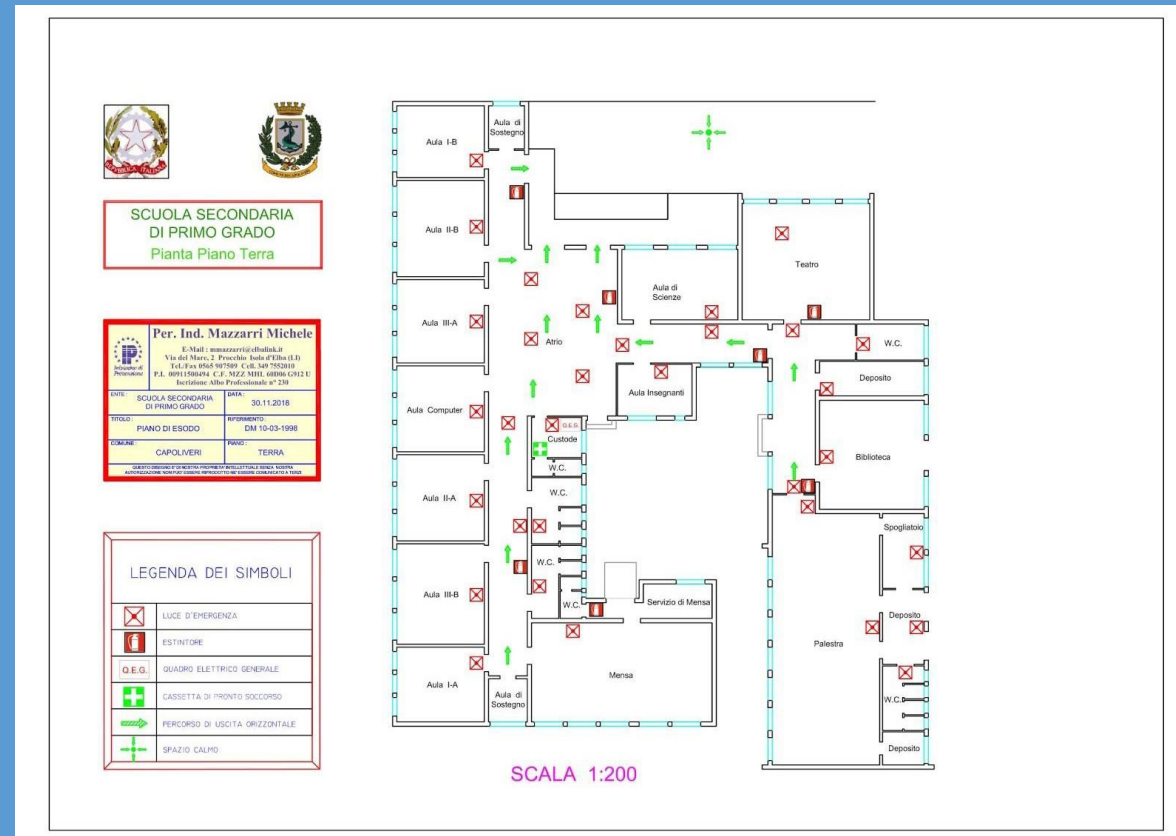

Scuola Secondaria Capoliveri: Accesso principale

ORARI SCUOLA SECONDARIA CAPOLIVERI

5 giorni a settimana in presenza

30/36 ore settimanali dal lunedì al venerdì (Corso A tempo prolungato e Corso B tempo normale)

Ingressi:

ore 07.50: le classi attendono gli insegnanti sul piazzale verde antistante la scuola, le classi verranno accompagnate nel Plesso a turno e distanziate.

In caso di pioggia gli alunni verranno fatti entrare direttamente nelle classi sotto la sorveglianza degli insegnanti.

Uscite Lunedì/Giovedì (Corso A: tempo prolungato):

ore 16.50: classi 1A, 2A, 3A uscita dall'ingresso principale a turnazione.

Uscite del Martedì/Mercoledì/Venerdì (Corso A: tempo prolungato)

ore 13.10: classi 1A, 2A, 3A uscita dall'ingresso principale a turnazione.

Uscite da Lunedì a Venerdì (Corso B: tempo normale)

ore 13.50: classe 3B uscita dall'ingresso principale.



Orario intervallo

**TUTTE LE CLASSI HANNO L'INTERVALLO DALLE 10.20 ALLE 10,35.
e una breve pausa fra le 12.55 e le 13.00 (Corso B)**

- **Gli alunni resteranno in aula, al proprio posto, per la consumazione della merenda; poi potranno alzarsi indossando la mascherina e nel rispetto della distanza.**
- **A rotazione, durante la settimana, una classe alla volta potrà fare l'intervallo nel corridoio e, se le condizioni meteo lo permetteranno, una volta nel giardino/cortile secondo la calendarizzazione interna.**
- **La pausa delle 12.55 per il corso B si svolgerà sempre nell'aula.**
- **PER EVITARE ASSEMBRAMENTI, DURANTE LA RICREAZIONE LE CLASSI AVRANNO ORARI PRESTABILITI PER L'ACCESSO AI BAGNI**

SCUOLA SECONDARIA RIO "C. MARCHESI"

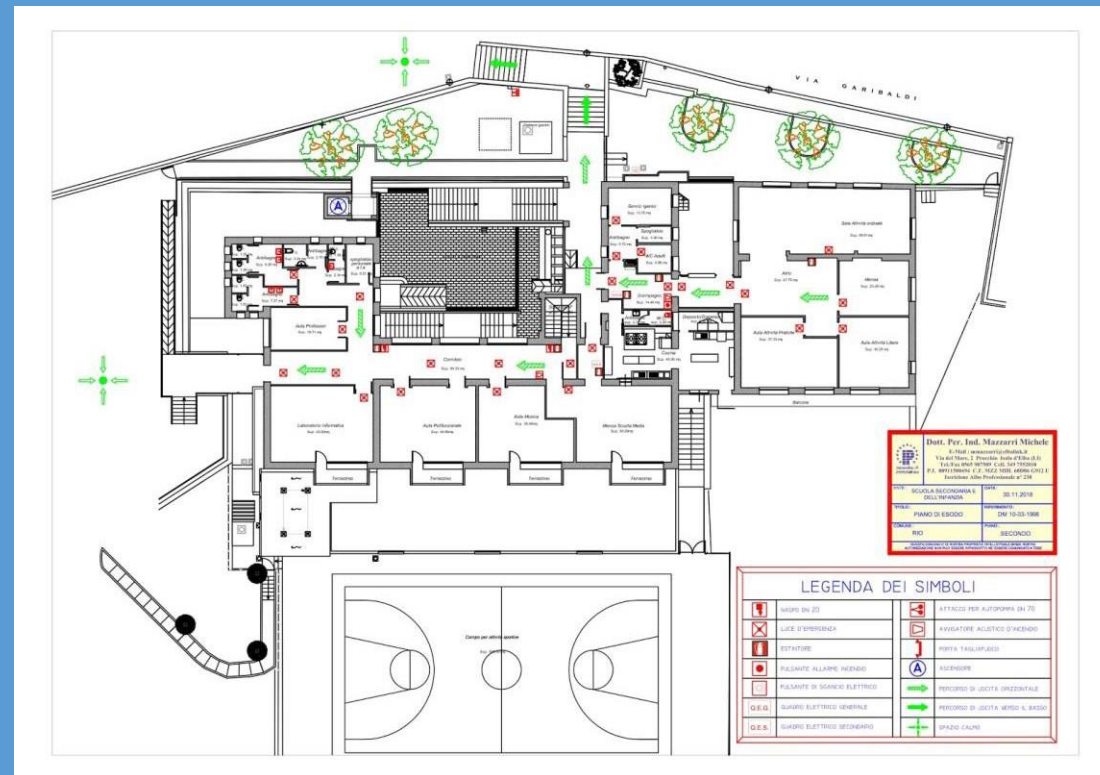

Scuola Secondaria Rio: Via Garibaldi/P.zza Caduti nelle Miniere

ORARI SCUOLA SECONDARIA RIO

36 ore settimanali da lunedì a venerdì

Ingressi:

ore 07.50: ingresso classi 2A e 2B entrata Via Garibaldi

ore 07.50: ingresso classe 3A Piazzetta Caduti delle Miniere (cancello laterale)

ore 07.50: ingresso classe 1A Piazzetta Caduti delle Miniere (piano laboratori)

Uscite Lunedì/Giovedì tempo prolungato:

ore 17.00: classi 2A e 2B uscita Via Garibaldi

ore 17.00: classe 3A Piazzetta Caduti delle Miniere (cancello laterale)

ore 17.00: classe 1A Piazzetta Caduti delle Miniere (piano laboratori)

Uscite dal Martedì/Mercoledì/Venerdì:

ore 13.10: classi 2A e 2B uscita Via Garibaldi

ore 13.10: classe 3A uscita Piazzetta Caduti delle Miniere (cancello laterale)

ore 13.10: classe 1A uscita Piazzetta Caduti delle Miniere (piano laboratori)



Orario intervallo

TUTTE LE CLASSI HANNO L'INTERVALLO DALLE 10.25 ALLE 10,35

- **Gli alunni resteranno in aula, al proprio posto, per la consumazione della merenda; poi potranno alzarsi indossando la mascherina e nel rispetto della distanza.**
- **A rotazione, durante la settimana, una classe per piano in ogni sala potrà fare l'intervallo una volta nel corridoio e, se le condizioni meteo lo permetteranno, una volta nel giardino/cortile seconda la calendarizzazione interna.**
- **PER EVITARE ASSEMBRAMENTI, DURANTE LA RICREAZIONE LE CLASSI AVRANNO ORARI PRESTABILITI PER L'ACCESSO AI BAGNI**



AULE

Parametri di riferimento nella sezione

- distanza di almeno 1 metro dalle rime buccali degli alunni
- distanza non inferiore a 2 metri lineari tra il docente e l'alunno
- presenza di 2 corridoi di almeno 60 centimetri tra le file dei banchi per garantire la via di fuga in caso di emergenza.

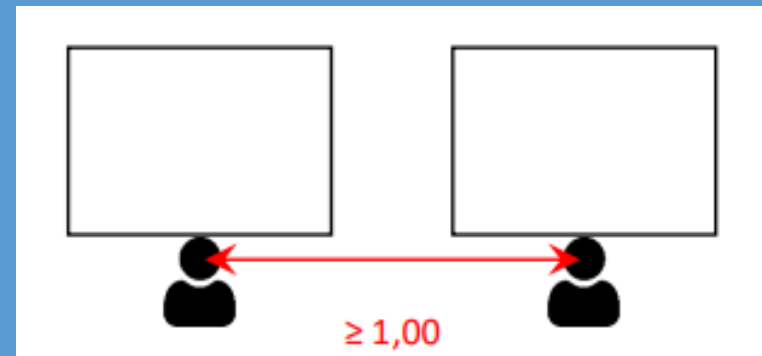



MENSA

DISTANZIAMENTO



- Suddivisione delle sezioni su minimo 2 turni alternati per bilanciare il numero degli alunni e permettere il distanziamento tra i gruppi-sezione.

DIDATTICA



Le attività didattiche saranno proposte in riferimento a quelli che sono i contenuti ed i traguardi di competenza indicati nella Programmazione d'Istituto Scuola Secondaria e nel rispetto dei contenuti del POF annuale e triennale, pubblicati sul sito

<http://www.icportoazzurro.edu.it/piani-di-studio/>



DIDATTICA IN PRESENZA

- 30/ 36 ore annuali

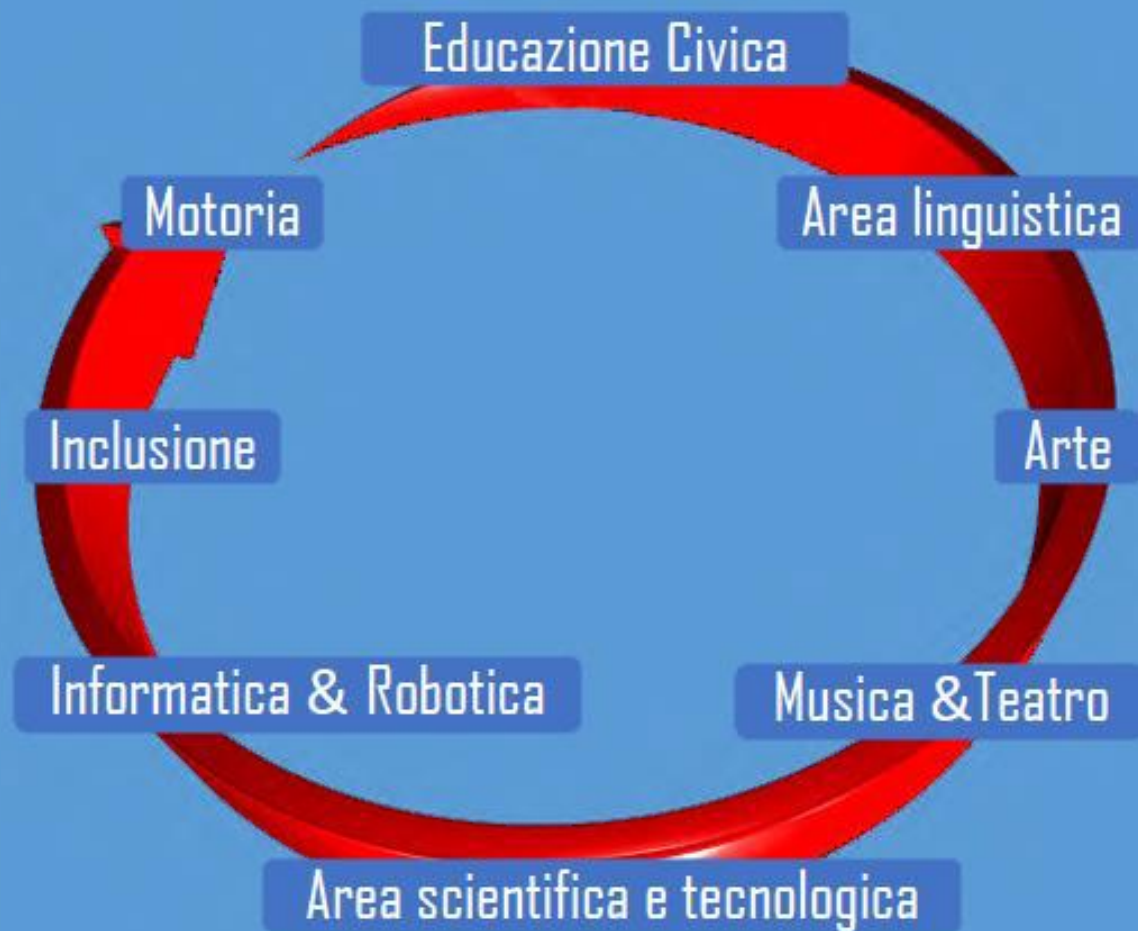



DIDATTICA DIGITALE INTEGRATA

Nel caso in cui fosse necessaria una sospensione dell'attività didattica in presenza, la scuola ha già tutti gli strumenti necessari per attivare una Didattica Digitale Integrata

La scuola utilizza: Portale Argo/Didup G Suite for Education per l'organizzazione e l'erogazione delle

- **videolezioni sincrone docenti/bambini, per far sentire la vicinanza delle maestre e garantire la continuità didattica ed educativa**
- **videolezioni asincrone, per inviare materiali registrati (musica, manipolazione, coding...)**
- **e-mail**



DIDATTICA DIGITALE INTEGRATA

MINIMO 15 ore settimanali di didattica in modalità sincrona con l'intero gruppo classe, organizzate anche in maniera flessibile, in cui costruire percorsi disciplinari e interdisciplinari, con possibilità di prevedere ulteriori attività in piccolo gruppo, nonché proposte in modalità asincrona secondo le metodologie ritenute più idonee.



PATTO di CORRESPONSABILITÀ in DDI



Nella Didattica Digitale Integrata la famiglia collabora con la scuola affinché il bambino mantenga la relazione con i docenti e i compagni ed è responsabile del proprio account di accesso alla piattaforma di utilizzo.

Per la DDI valgono le stesse regole dell'insegnamento in presenza: i partecipanti devono avere un comportamento rispettoso nei confronti di insegnanti e compagni e non è permesso diffondere in nessun modo screen-shot, fotografie e/o video registrati relativi alle attività di didattica digitale integrata.

<http://www.icportoazzurro.edu.it/wp-content/uploads/REGOLE-DI-COMPORTAMENTO-DAD-E-DID.pdf>
<http://www.icportoazzurro.edu.it/wp-content/uploads/PATTO-DI-CORRESPONSABILITA-DIRITTI-E-DOVERI.pdf>

<http://www.icportoazzurro.edu.it/wp-content/uploads/PATTO-DI-CORRESPONSABILITA-Sanzioni-aggiornato.pdf>

La partecipazione alle attività sincrone nella didattica digitale a distanza è soggetta alle stesse regole che determinano la buona convivenza in classe

- Custodire in un luogo sicuro le credenziali di accesso (registro elettronico e piattaforme)
- Ognuno è responsabile dei propri account e per nessuna ragione vanno comunicati ad altre persone
- Collegarsi alla piattaforma didattica con il proprio account istituzionale
- Non condividere il link del collegamento con nessuna persona estranea al gruppo classe
- Non invitare soggetti esterni alla classe ad assistere alle video-lezioni
- In nessun caso è consentito registrare le video-lezioni, né fotografare i soggetti coinvolti, né fare screen-shot. A tale proposito si ricorda quanto stabilito dal Garante per la privacy, ossia che è vietato fotografare o registrare con cellulare o con altri dispositivi una persona e condividere il contenuto senza l'autorizzazione della stessa
- Utilizzare servizi offerti esclusivamente per le attività didattiche dell'Istituto • Rispettare gli orari indicati dal docente evitando di connettersi in ritardo
- Rendersi visibile fin dall'inizio della lezione e per tutta la sua durata, per garantire l'identità della persona che partecipa alle video-lezioni

- Non entrare ed uscire dalla lezione virtuale a piacere
- Al termine della videolezione uscire dalla “stanza” se autorizzati dal docente
- Evitare inquadrature troppo ampie
- Vestire in maniera appropriata, anche se si segue da casa, con il dovuto rispetto per i docenti ed i compagni di classe
- Non utilizzare il cellulare durante le video-lezioni
- Durante la video-lezione tenere il microfono spento ed accenderlo solo per intervenire e se autorizzato dal docente
- Durante le lezioni sincrone evitare di mangiare o bere
- Partecipare alle attività didattiche in modo responsabile e restituire i compiti assegnati rispettando i tempi e i modi comunicati
- Svolgere le verifiche senza utilizzare aiuti da parte dei compagni o di persone estranee al gruppo-classe

INDICAZIONI IGIENICO - SANITARIE

- *come da allegato Tecnico del CTS come da regolamento anti COVID 19 (<http://www.icportoazzurro.edu.it/sicurezza/sicurezza-covid/>)*
- Per la scuola Primaria è previsto l'uso di dispositivi di protezione individuali (mascherina) da parte degli alunni, ad eccezione dell' attività fisica (in palestra o in giardino) o della pausa merenda o pranzo. Quando gli alunni sono seduti al banco, dato il distanziamento, possono togliere la mascherina. Negli spostamenti sarà sempre obbligatorio l'uso della mascherina.

NOTIZIE UTILI





REGOLE E INDICAZIONI

**PER TORNARE A SCUOLA
PIÙ CONSAPEVOLI
E RESPONSABILI**



PROTOCOLLO D'INTESA NAZIONALE SULLA SICUREZZA PER IL CONTENIMENTO DELLA DIFFUSIONE DI COVID-19 E PER GARANTIRE L'AVVIO DELL'ANNO SCOLASTICO (6-08-2021)

IL MINISTERO SI IMPEGNA A:

- comunicare alle famiglie, agli studenti interessati e ai lavoratori della scuola, tramite i canali di diffusione ordinariamente utilizzati, le determinazioni finali sulle procedure di contenimento del rischio di contagio, anche attraverso tutorial informativi;
- attivare la collaborazione con il ministero della salute, il commissario straordinario e l'autorità garante della privacy per l'attivazione di test diagnostici per tutto il personale, “volontari, gratuiti ed effettuati non a scuola ma presso strutture di medicina di base”;
- richiedere al commissario straordinario di provvedere alla distribuzione di mascherine, gel disinfettanti e ulteriori DPI previsti per studenti e adulti.

LA SCUOLA

- Stabilisce una collaborazione con il medico competente DR. MARTINI GIOVANNI che effettui la sorveglianza sanitaria
- Garantisce la tutela degli alunni con fragilità, in collaborazione con le famiglie, le strutture socio-sanitarie, la medicina di famiglia e le associazioni che li rappresentano.
- Tutela anche i lavoratori fragili, maggiormente esposti a rischio di contagio, in ragione di gravi patologie, in collaborazione con il medico competente
- Assicura la pulizia giornaliera e la igienizzazione periodica di tutti gli ambienti con materiale detergente ad azione virucida, predisponendo un cronoprogramma ben definito, da documentare attraverso un registro regolarmente aggiornato: gli ambienti di lavoro e le aule, le palestre, le aree comuni, le aree ristoro e mensa, i servizi igienici e gli spogliatoi, le attrezzature e postazioni di lavoro o laboratorio ad uso promiscuo, materiale didattico e ludico, superfici comuni ad alta frequenza di contatto (es. pulsantiere, passamano)
- Garantisce la adeguata aerazione di tutti i locali, mantenendo costantemente (o il più possibile) aperti gli infissi esterni delle aule e dei servizi igienici, questi ultimi sottoposti a pulizia almeno due volte al giorno
- Fornisce DPI (mascherine) a norma, al personale scolastico
- Nomina un referente e un sostituto referente Covid per ogni singola sede

REGOLE del PROTOCOLLO di SICUREZZA

- Obbligo di rimanere al proprio domicilio in presenza di temperatura oltre i 37.5° o altri sintomi simil-influenzali e di chiamare il proprio medico di famiglia e l'autorità sanitaria
- Divieto di fare ingresso o di poter permanere nei locali scolastici laddove, anche successivamente all'ingresso, sussistano le condizioni di pericolo (sintomi simil-influenzali, temperatura oltre 37.5°, provenienza da zone a rischio o contatto con persone positive al virus nei 14 giorni precedenti), stabilite dalle Autorità sanitarie competenti
- Isolamento della persona presente nella scuola che sviluppi febbre e/o sintomi di infezione respiratoria quali la tosse; tale persona dovrà provvedere al ritorno, quanto prima possibile, al proprio domicilio, per poi seguire il percorso già previsto dalla norma vigente per la gestione di qualsiasi caso sospetto.
- Se il test conferma la positività, si notifica il caso e si avvia la ricerca dei contatti e le azioni di sanificazione straordinaria della struttura scolastica nella sua parte interessata. Per il rientro in comunità bisognerà attendere la guarigione clinica (cioè la totale assenza di sintomi). La conferma di avvenuta guarigione prevede l'effettuazione di due tamponi a distanza di 24 ore l'uno dall'altro. Se entrambi i tamponi risulteranno negativi la persona potrà definirsi guarita, altrimenti proseguirà l'isolamento.

- Il referente scolastico COVID-19 fornisce al Dipartimento di prevenzione l'elenco dei compagni di classe nonché degli insegnanti del caso confermato che sono stati a contatto nelle 48 ore precedenti l'insorgenza dei sintomi. I contatti stretti individuati dal Dipartimento di Prevenzione con le consuete attività di contact tracing, saranno posti in quarantena per 14 giorni dalla data dell'ultimo contatto con il caso confermato. Il DdP decide la strategia più adatta circa eventuali screening al personale scolastico e agli alunni.
- La valutazione dello stato di contatto stretto e di competenza del DdP e le azioni sono intraprese dopo una valutazione della eventuale esposizione. Se un alunno/operatore scolastico risulta COVID-19 positivo, il DdP valuterà di prescrivere la quarantena a tutti gli studenti della stessa classe e agli eventuali operatori scolastici esposti che si configurino come contatti stretti. La chiusura di una scuola parte della stessa dovrà essere valutata dal DdP in base al numero di casi confermati e di eventuali cluster e del livello di circolazione del virus all'interno della comunità. Un singolo caso confermato in una scuola non dovrebbe determinarne la chiusura soprattutto se la trasmissione nella comunità non è elevata.
- Accesso ai visitatori ridotto e su prenotazione, con registrazione degli ammessi, (nome, cognome, data di nascita, luogo di residenza), dei relativi recapiti telefonici, nonché della data di accesso e del tempo di permanenza.
- Accesso alla struttura attraverso l'accompagnamento da parte di un solo genitore o di persona maggiorenne delegata dai genitori o da chi esercita la responsabilità genitoriale, con mascherina durante tutta la permanenza all'interno della struttura
- Obbligo distanziamento e uso dispositivi di protezione individuali sopra i 6 anni, in movimento o laddove non sia possibile garantire il distanziamento; escluso il momento dell'attività fisica o della consumazione del cibo.

RIASSUMIAMO LE REGOLE PRINCIPALI



• CONTROLLO DELLA TEMPERATURA CORPOREA E DEI SINTOMI RESPIRATORI

Gli alunni e gli adulti potranno entrare a scuola a condizione che non presentino sintomatologia respiratoria o temperatura corporea superiore a $37,5^{\circ}$.

Nel caso in cui un alunno presenti un aumento della temperatura corporea al di sopra di $37,5^{\circ}\text{C}$ o un sintomo compatibile con COVID-19 in ambito scolastico, verrà ospitato in una stanza dedicata o in un'area di isolamento e verranno avvisati i genitori.



• RISPETTO DEL DISTANZIAMENTO SOCIALE

Si raccomanda di non creare assembramenti all'ingresso ed all'uscita dalla scuola sostenendo, dove possibile, una diversa mobilità (uso delle biciclette, trasporti pubblici), prediligendo lo spostamento a piedi

Osservare le norme del distanziamento sociale soprattutto all'entrata ed all'uscita dall'edificio scolastico e negli spazi della scuola (aule, refettori, giardini, teatro, ...)

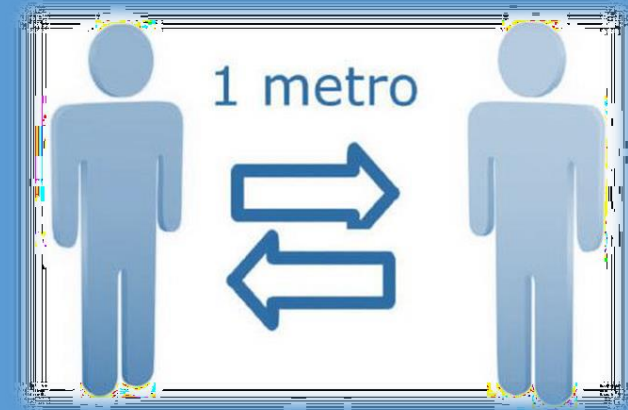

• LAVAGGIO ED IGIENIZZAZIONE DELLE MANI

Il lavaggio delle mani è decisivo perché previene ed elimina il virus; le mani vanno lavate con acqua e sapone con molta cura. Se non sono disponibili acqua e sapone, è possibile utilizzare anche un disinfettante per mani a base di alcool che è disponibile nelle aule e in tutti gli ambienti della scuola



- **UTILIZZO dei DISPOSITIVI di PROTEZIONE INDIVIDUALE**

L'uso delle mascherine è obbligatorio sia per gli adulti che per gli alunni dai 6 anni di età.

Quando i ragazzi saranno seduti al banco potranno togliere la mascherina.



• UTILIZZO SERVIZI IGIENICI

I bagni saranno utilizzati in modo tale da evitare affollamenti e da garantire le opportune operazioni di pulizia.

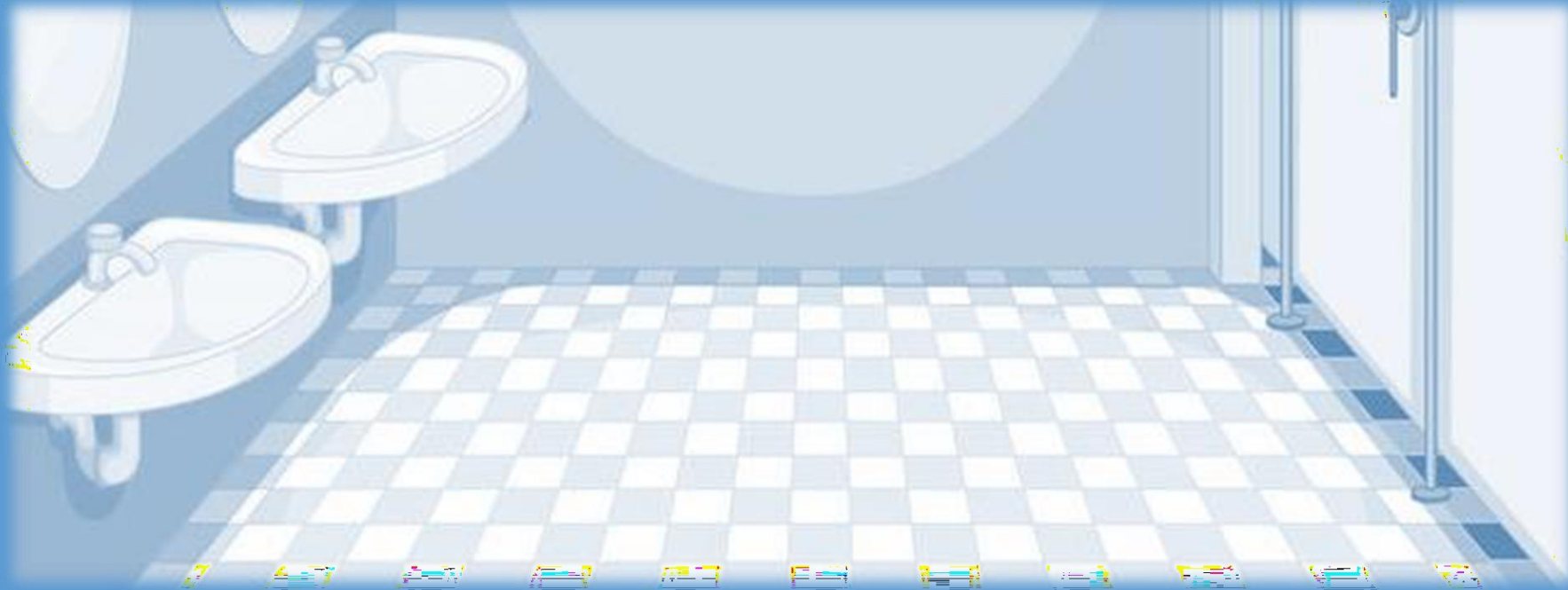

- **MATERIALE PERSONALE**

Portare a scuola una borraccia con acqua e con il nome scritto sopra

Non scambiare il proprio materiale con altri coetanei

Non portare giochi e/o oggetti da casa

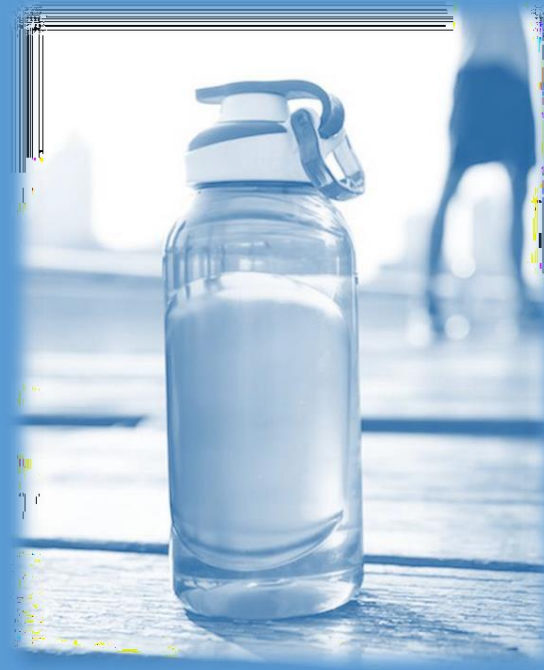

- SPOSTAMENTI LUNGO I CORRIDOI



• GENITORI / ACCOMPAGNATORI

POTRANNO ACCEDERE ALLA SCUOLA

- Se non presentano sintomatologia respiratoria o temperatura corporea superiore a 37,5°C
- Se non hanno avuto sintomatologia respiratoria o temperatura corporea superiore a 37,5°C nei 3 giorni precedenti
- Se non sono stati in quarantena o in isolamento domiciliare negli ultimi 14 giorni
- Se non sono stati a contatto con persone positive, per quanto di propria conoscenza, negli ultimi 14 giorni
- I genitori devono provvedere all'auto-monitoraggio delle condizioni di salute proprie, del proprio nucleo familiare e di eventuali altri accompagnatori

• COLLOQUI GENITORI / ASSEMBLEE / RIUNIONI

- In relazione alle indicazioni per il distanziamento sociale, fino a nuove indicazioni, le assemblee, le riunioni ed i colloqui scuola-famiglia saranno svolti in presenza al di fuori delle attività didattiche, scolastiche ed extrascolastiche.
- Nel caso di incontri a distanza sarà possibile utilizzare l'App Google Meet disponibile subito su computer, senza installare software aggiuntivo, oppure su smartphone e tablet aggiungendo l'app gratuita per iOS o Android.

PRONTUARIO DELLE REGOLE ANTI-COVID PER DOCENTI

- 1. Tutto il personale ha l'obbligo di rimanere al proprio domicilio in presenza di temperatura oltre i 37.5° o altri sintomi simil-influenzali e di rivolgersi al proprio medico di famiglia e all'autorità sanitaria
- 2. E vietato accedere o permanere nei locali scolastici laddove, anche successivamente all'ingresso, sussistano le condizioni di pericolo (sintomi simil-influenzali, temperatura oltre 37.5°, provenienza da zone a rischio o contatto con persone positive al virus nei 14 giorni precedenti, etc.) stabilite dalle Autorità sanitarie competente
- 3. Ogni lavoratore ha l'obbligo di rispettare tutte le disposizioni delle Autorità e del Dirigente scolastico (in particolare, mantenere il distanziamento fisico di un metro, osservare le regole di igiene delle mani e tenere comportamenti corretti sul piano dell'igiene).
- 4. Ogni lavoratore ha l'obbligo di informare tempestivamente il Dirigente scolastico o un suo delegato della presenza di qualsiasi sintomo influenzale durante l'espletamento della propria prestazione lavorativa o della presenza di sintomi negli studenti presenti all'interno dell'istituto
- 5. Va mantenuto il distanziamento fisico di almeno 1 metro nei rapporti interpersonali. La cattedra deve sempre rimanere posizionata a 2 metri di distanza dagli alunni della prima fila (distanza tra bordi interni di cattedra e banchi)
- 6. La disposizione dei banchi e delle cattedre non deve essere modificata. Sul pavimento sono predisposti adesivi per le gambe anteriori dei banchi e delle cattedre.
- 7. Deve essere evitato ogni assembramento nelle sale docenti e presso i distributori di bevande e snack L'utilizzo delle aule dedicate al personale docente e dei distributori di bevande e snack è consentito nel rispetto del distanziamento fisico di almeno 1 metro tra i fruitori.
- 8. Si raccomanda l'utilizzo delle comunicazioni telematiche per tutte le situazioni non urgenti.
- 9. Usare la mascherina fornita dall'istituzione scolastica o altro DPI quando non è possibile mantenere il distanziamento previsto e in tutti gli spostamenti, compresi entrata e uscita. Seguire con attenzione il corretto utilizzo dei DPI.

- **10.** Una volta terminati, richiedere, tramite referente di plesso, i DPI all'ufficio personale. I DPI devono essere smaltiti in appositi contenitori.
- **11.** Per le attività di educazione fisica, qualora svolte al chiuso (es. palestre), dovrà essere garantita adeguata aerazione e un distanziamento interpersonale di almeno 2 metri (in analogia a quanto disciplinato nell'allegato 17 del DPCM 17 maggio 2020). Nelle prime fasi di riapertura delle scuole sono sconsigliati i giochi di squadra e gli sport di gruppo, mentre sono da privilegiare le attività fisiche sportive individuali che permettano il distanziamento fisico.
- **12.** Durante le lezioni e durante il consumo del pasto a scuola i docenti devono garantire il distanziamento previsto fra e con gli alunni della scuola primaria e della scuola secondaria e non consentire lo scambio di materiale scolastico, di cibo e di bevande.
- **13.** Durante le lezioni dovranno essere effettuati con regolarità ricambi di aria (almeno 1 ogni ora) e se le condizioni atmosferiche lo consentono le finestre dovranno essere mantenute sempre aperte. Si vedano anche le disposizioni relative alle "pause relax" e agli intervalli nel prontuario regole per famiglie e alunni.
- **14.** Si raccomanda l'igiene delle mani e l'utilizzo delle soluzioni igienizzanti messe a disposizione nelle aule e nei locali scolastici. Si raccomanda l'utilizzo delle suddette soluzioni prima della distribuzione di materiale vario agli alunni e dopo averlo ricevuto dagli stessi.
- **15.** In tutti gli ordini di scuola sarà necessario favorire una accurata igiene delle mani attraverso lavaggi con il sapone e l'utilizzo di soluzioni igienizzanti. In particolare nella scuola dell'infanzia, i bambini devono potersi lavare le mani col sapone frequentemente.
- **16.** Fa parte della cura educativa dei docenti sensibilizzare gli alunni ad una corretta igiene personale ed in particolare delle mani evidenziando la necessità di non toccarsi il volto, gli occhi. E necessario leggere attentamente e richiamare anche l'attenzione degli alunni sulla cartellonistica anti covid 19 presente nei plessi.
- **17.** Si raccomanda di controllare l'afflusso ai bagni degli alunni: non potranno uscire più di due alunni alla volta durante gli intervalli (1 alunno e 1 alunna) e un solo alunno durante le lezioni.

PRONTUARIO DELLE REGOLE ANTI-COVID PER PERSONALE ATA

Sezione A (norme valide per tutto il personale A)

- 1. Tutto il personale ha l'obbligo di rimanere al proprio domicilio in presenza di temperatura oltre i 37.5° o altri sintomi simil-influenzali e di rivolgersi al proprio medico di famiglia e all'autorità sanitaria
- 2. E vietato accedere o permanere nei locali scolastici laddove, anche successivamente all'ingresso, sussistano le condizioni di pericolo (sintomi simil-influenzali, temperatura oltre 37.5°, provenienza da zone a rischio o contatto con persone positive al virus nei 14 giorni precedenti, etc.) stabilite dalle Autorità sanitarie competente.
- 3. Ogni lavoratore ha l'obbligo di rispettare tutte le disposizioni delle Autorità e del Dirigente scolastico (in particolare, mantenere il distanziamento fisico di un metro, osservare le regole di igiene delle mani e tenere comportamenti corretti sul piano dell'igiene)
- 4. Ogni lavoratore ha l'obbligo di informare tempestivamente il Dirigente scolastico o un suo delegato della presenza di qualsiasi sintomo influenzale durante l'espletamento della propria prestazione lavorativa o della presenza di sintomi negli studenti presenti all'interno dell'istituto
- 5. Si raccomanda l'igiene delle mani e l'utilizzo delle soluzioni igienizzanti messe a disposizione nei locali scolastici. Si raccomanda l'utilizzo delle suddette soluzioni prima della distribuzione di materiale vario all'utenza e dopo averlo ricevuto dalla stessa.
- 6. Leggere attentamente la cartellonistica anti covid 19 presente nei locali scolastici
- 7. Una volta terminati, richiedere i DPI all'ufficio personale. I DPI devono essere smaltiti in appositi contenitori.
- 8. Evitare l'assembramento presso i distributori di bevande e snack. L'utilizzo dei distributori è consentito nel rispetto del distanziamento fisico di almeno 1 metro tra i fruitori
- 9. Nei rapporti con l'utenza utilizzare le postazioni dotate di parasoffi in plexiglas. Indossare la mascherina fornita dall'istituzione scolastica quando non è possibile mantenere il distanziamento di almeno 1 m. Indossare sempre la mascherina in entrata, in uscita e durante gli spostamenti. Seguire attentamente le regole per il corretto utilizzo della mascherina.

Sezione B (norme specifiche per il personale di segreteria)

- 1. Controllare l'accesso agli uffici di segreteria tramite appuntamenti con l'utenza.
- 2. Favorire, ove possibile, rapporti telematici con l'utenza.
- 3. Controllare che, da parte dell'utenza, venga rispettato il distanziamento previsto.

Sezione C (norme specifiche per i collaboratori scolastici)

- 1. Compilare il registro per il tracciamento delle presenze di utenti esterni.
- 2. Controllare che venga rispettato il distanziamento previsto.
- 3. Essendo la scuola una forma di comunità che potrebbe generare focolai, la pulizia con detergente neutro di superfici in locali generali, in presenza di una situazione epidemiologica con sostenuta circolazione del virus, deve essere integrata con la disinfezione attraverso prodotti con azione virucida presenti nell'istituzione scolastica e distribuiti nei vari plessi.
- 4. Si raccomanda di seguire con attenzione i tre punti fermi per il contenimento della diffusione del virus SARS-CoV-2 (Ministero della Salute (22 maggio 2020 prot, n.17644): • pulire accuratamente con acqua e detersivi neutri superfici, oggetti, ecc. disinfettare con prodotti disinfettanti con azione virucida, autorizzati; • garantire sempre un adeguato tasso di ventilazione e ricambio d'aria.
- 5. I collaboratori scolastici sono tenuti ad utilizzare i prodotti per l'igiene e per la disinfezione in relazione a quanto stabilito nelle relative istruzioni e ad utilizzare i DPI prescritti per l'uso.
- 6. I DPI vengono consegnati presso l'ufficio personale e vanno richiesti una volta terminati. Si raccomanda di seguire attentamente le istruzioni che vengono fornite per il loro corretto utilizzo.
- 7. Per quanto concerne la pulizia e la disinfezione si dovrà porre particolare attenzione alle superfici più toccate quali maniglie e barre delle porte, delle finestre, sedie e braccioli, tavoli/banchi/cattedre, interruttori della luce, corrimano, rubinetti dell'acqua, pulsanti dell'ascensore, distributori automatici di cibi e bevande, ecc. utilizzando prodotti disinfettanti con azione virucida e areando i locali.
- 8. Qualora vengano usati prodotti disinfettanti, e qualora la struttura educativa ospiti bambini al di sotto dei 6 anni, si raccomanda di fare seguire alla disinfezione anche la fase di risciacquo soprattutto per gli oggetti, come i giocattoli, che potrebbero essere portati in bocca dai bambini.
- 9. I servizi igienici sono dei punti di particolare criticità nella prevenzione del rischio. Pertanto dovrà essere posta particolare attenzione alle misure già poste in essere per la pulizia giornaliera dei servizi igienici con prodotti specifici. In tali locali, se dotati di finestre, queste devono rimanere sempre aperte; se privi di finestre, gli estrattori di aria devono essere mantenuti in funzione per l'intero orario scolastico
- 10. Compilare e sottoscrivere il registro delle pulizie con la massima attenzione.
- 11. Osservare scrupolosamente le tabelle relative alla frequenza della pulizia e sanificazione degli ambienti.
- 12. Indicazioni per l'eventuale sanificazione straordinaria della scuola (Indicazioni operative per la gestione di casi e focolai di SARS-Cov-2 nelle scuole e nei servizi educativi dell'infanzia - Versione 21 agosto 2020 Rapporto ISS COVID - 19 N.58/2020):
 - a. La sanificazione va effettuata se sono trascorsi 7 giorni o meno da quando la persona positiva ha visitato o utilizzato la struttura. ■ Chiudere le aree utilizzate dalla persona positiva fino al completamento della sanificazione. ■ Aprire porte e finestre per favorire la circolazione dell'aria nell'ambiente. ■ Sanificare (pulire e disinfettare) tutte le aree utilizzate dalla persona positiva, come uffici, aule, mense, bagni e aree comuni. ■ Continuare con la pulizia disinfezione ordinaria

AMBIENTE di ACCOGLIENZA SINTOMATICI

- Nel documento dell' ISS, "Indicazioni operative scuole" 20-8-2020 si legge: "La scuola deve identificare un ambiente dedicato all' accoglienza di eventuali persone che dovessero manifestare una sintomatologia compatibile con COVID-19(senza creare allarmismi). I minori resteranno con un adulto munito di DPI (mascherina), fino a quando non saranno riconsegnati ad un genitore/tutore legale
- Nel nostro Istituto abbiamo individuato i seguenti ambienti:
 - Scuola infanzia Porto Azzurro: Aula docenti
 - Scuola infanzia Capoliveri: Aula docenti
 - Scuola infanzia Rio Elba: Aula docenti
 - Scuola infanzia Rio Marina: Aula docenti
 - Scuola infanzia Cavo: Aula docenti
 - Scuola Primaria Porto Azzurro: aula informatica
 - Scuola Primaria Capoliveri: spazio di fronte alla fotocopiatrice (piano terra)/spazio di fronte alla porta (primo piano)
 - Scuola Primaria Rio: aula ex atrio ingresso (piano terra)
 - Scuola Secondaria Porto Azzurro: ufficio collaboratori DS
 - Scuola Secondaria Capoliveri: ex aula scienze
 - Scuola Secondaria Rio: aula docenti

INDICAZIONI OPERATIVE PER LA GESTIONE DEI CASI/FOCOLAI DI COVID-19

Allegato 1: Schema riassuntivo

